

León Mario Bedoya López
Alcalde Municipio de Itagüí

Diego Alexander Aguirre Ramírez
Director Administrativo de Planeación.
Diego.aguirre@itagui.gov.co

Carlos Mario Waltero Arboleda
Subdirector de Información y Caracterización
Carlos.waltero@itagui.gov.co

Omar Enrique Montes Araújo
P.U. Departamento Administrativo de Planeación.
Omar.montes@itagui.gov.co

La Dirección del Departamento Administrativo de Planeación del Municipio de Itagüí, publicó en su primera versión el Anuario Estadístico, con una trazabilidad del 2000 – 2015, posteriormente se presentó la información estadística 2016- 2017, evidenciando la evolución del Municipio, resumiendo por cada una de las Secretarías el desarrollo y el servicio que se ha prestado al ciudadano, como resultado de nuestros procesos misionales. Para esta versión, que es la tercera, se ha recopilado la información concerniente al año 2018, estableciendo un comparativo con el año inmediatamente anterior, en algunos casos se realiza este comparativo con el 2016.

Además, El Anuario Estadístico de Itagüí, se convierte en una valiosa herramienta para el diseño y seguimiento de políticas públicas, la toma de decisiones a todos los niveles, el desarrollo de planes, programas y proyectos; y la elaboración de análisis temáticos (sectoriales) por parte de los usuarios. Sirve además como una herramienta de consulta para investigaciones académicas, en el ámbito cultural, económico, político y social.

Este material en su segunda versión puede ser consultado en el enlace, www.itagui.gov.co/anuarioitagui/

AGRADECIMIENTOS

La Subdirección de Información y Caracterización adscrita al Departamento Administrativo de Planeación agradece la colaboración de las Secretarías, entidades e instituciones de orden público y privado que suministraron información para la construcción del Anuario Estadístico de Antioquia en la presente versión, la información suministrada se convierte en una herramienta ideal para la toma de decisiones y estructuración de investigaciones en los ámbitos de interés, además de la realización de consultas. El apoyo de cada una de las personas que respaldaron este proyecto se convierte en un aliciente indispensable para la realización de ulteriores versiones.

GENERALIDADES

El Municipio de Itagüí, se encuentra ubicado al sur del Área Metropolitana. El área total del Municipio (sin incluir la vereda La Verde¹) equivale a un total de 17.08 Km², integrada por la urbana de 12.17 Km² y un área Rural de 3.61 Km². Cuenta con un área suelo de expansión de 1.30 Km². Cabe anotar que aún se encuentra en litigio con San Antonio de Prado La Verde, problemas de límites con el Municipio de la Estrella, Cedros de Badajoz y la Vía los Yurumos y con el Municipio de Medellín (El Bolo, Mesacé, Fabrica de Licores de Antioquia).

En materia de población actualmente se cuenta con una certificada por el **DANE**, para

¹ Ordenanza N° 033 de 24 de noviembre de 2006. Gobernación de Antioquia.

el año 2018 de 276.744 habitantes. Corresponden a cabecera 247.918, centros poblados y rural disperso 28.826 habitantes.

TABLA DE CONTENIDO

Contenido

CAPITULO 1. HISTORIA Y GEOGRAFIA	6
1.1. ASPECTOS HISTORICOS Y GEOGRÁFICOS	6
1.2. GEOGRAFIA	35
1.3. GENERALIDADES.....	51
CAPITULO 2. SALUD	53
2.1. RECURSO INSTITUCIONAL	53
2.2. VACUNACIÓN Y DOSIS APLICADAS SEGÚN VACUNAS	55
2.3 ...NUMERO DE VACUNADOS Y DOSIS APLICADAS CONTRA TOXOIDE TETÁNICO Y DIFTÉRICO (TD), 2017-2018.....	56
2.4. POBLACIÓN SISBENZADA A JULIO 2019.....	56
2.5. POBLACIÓN AFILIADA AL RÉGIMEN CONTRIBUTIVO Y SUBSIDIADO POR GRUPOS DE EDAD	57
2.6. MORTALIDAD.....	57
2.7. NACIMIENTOS	58
2.8. MORBILIDAD	61
CAPITULO 3. SEGURIDAD Y GOBIERNO	63
3.1. HOMICIDIOS POR COMUNAS Y POR BARRIOS, 2017-2018.....	64
3.2. CORREGIMIENTO	67
3.3. OPERATIVIDAD	67
3.4. DELITOS	68
3.5. HURTOS.....	68
CAPITULO 4. HACIENDA	69
4.1. PLAN FINANCIERO 2016-2017	70
4.2. BALANCE GENERAL CONSOLIDADO (EN MILES DE PESOS) 2016-2018.....	71
4.3. BALANCE DE CUENTAS POR PAGAR (EN MILES DE PESOS) 2016-2018.....	71
4.4. BALANCE DE PASIVOS CORRIENTES (EN MILES DE PESOS). 2016-2018.....	71
4.5. BALANCE DE EGRESOS (EN MILES DE PESOS). 2016-2018	72
4.6. BALANCE DE INGRESOS (EN MILES DE PESOS). 2016 – 2018	72
4.7. BALANCE DE PASIVOS TOTAL (EN MILES DE PESOS). 2016-2018	72
4.8. BALANCE GENERAL DE BIENES DE USO PÚBLICO. 2016-2018.....	73
4.9. BALANCE GENERAL DE RENTAS POR COBRAR. 2016 - 2018.....	73
4.10. BALANCE GENERAL DE LOS ACTIVOS CORRIENTES. 2016-2018.	74
4.11. BALANCE GENERAL DE LOS ACTIVOS NO CORRIENTES. 2016 - 2018.....	74
4.12. BALANCE PATRIMONIAL (EN MILES DE PESOS). 2016 - 2018.....	75
4.13. ECUACIÓN CONTABLE GENERAL (EN MILES). 2016 - 2018.....	75
4.14. INGRESOS FISCALES (EN MILES). 2016 - 2018.....	76
4.15. PÉRDIDAS Y GANANCIAS. 2016 - 2018.....	76
4.16. PROPIEDAD PLANTA Y EQUIPO (EN MILES). 2016 - 2018.	76
CAPITULO 5. MOVILIDAD	78
5.1. VÍCTIMAS EN ACCIDENTES DE TRÁNSITO POR SEXO 2017	79
5.2. VÍCTIMAS EN ACCIDENTES DE TRÁNSITO POR SEXO 2018.....	79

5.3.	TIPO DE VEHÍCULO INVOLUCRADO EN ACCIDENTE DE TRÁNSITO 2016-2018.....	80
5.4.	DISTRIBUCIÓN DEL PARQUE AUTOMOTOR 2017	81
5.5.	ACCIDENTES DE TRÁNSITO POR DÍAS 2018.....	81
5.6.	ACCIDENTES DE TRÁNSITO POR DÍAS 2014 - 2018	82
5.7.	VEHÍCULO MATRÍCULADOS AÑO 2018.....	82
5.8.	TRÁMITE DE RADICACIÓN DE CUENTAS POR TIPO Y CLASE AL 2018	83
5.9.	TRÁMITE DE CANCELACIÓN DE MATRÍCULAS: CANCELACIÓN DE MATRÍCULAS POR.....	83
5.10.	TRASLADOS 2018.....	85
5.11.	NÚMERO DE PASAJEROS MOVILIZADOS Y VIAJES AL MES TRANSPORTE PÚBLICO COLECT. 2018.....	86

CAPITULO 6. EQUIPAMIENTO MUNICIPAL 2016 – 2018. INVENTARIO DE ESCENARIOS DEPORTIVOS DE ITAGÜÍ..... 87

6.1.	PLACAS POLIDEPORTIVAS	87
6.2.	CANCHAS DE FUTBOL	92
6.3.	PISCINAS	94
6.4.	COLISEOS.....	94
6.5.	CANCHA DE TENIS	94
6.6.	GIMNASIOS AL AIRE LIBRE	95
6.7.	PISTAS	101
6.8.	PARQUES INFANTILES	101
6.9.	SEDES DE JUNTAS DE ACCIÓN COMUNAL A 2017	104
6.10.	INSTITUCIONES EDUCATIVAS DEL MUNICIPIO DE ITAGÜÍ	108
6.11.	EQUIPAMIENTOS DE CULTURA.....	109
6.12.	PARQUES.....	109
6.13.	EQUIPAMIENTO DE SALUD	110
6.14.	EQUIPAMIENTOS DE SEGURIDAD.....	110

CAPITULO 7. CAMARA DE COMERCIO 111

7.1.	CAMBIO DE DOMICILIO DE EMPRESAS POR SECTOR ECONÓMICO QUE LLEGARON	111
7.2.	LIQUIDADAS EN ITAGÜÍ POR SECTOR ECONÓMICO 2016 – 2018	111
7.3.	EMPRESAS MÁS GRANDES QUE SE LIQUIDARON EN ITAGÜÍ POR SECTOR ECONÓMICO	111
7.4.	PERSONAS NATURALES. ESTABLECIMIENTOS. AGENCIAS Y SUCURSALES CANCELADAS.....	112
7.5.	CANCELACIONES MÁS GRANDES REGISTRADAS EN ITAGÜÍ. 2016-2017.....	112
7.6.	EMPRESAS RENOVADAS EN ITAGÜÍ. POR SECTOR ECONÓMICO 2016-2018	112
7.8.	PERSONAS NATURALES Y ESTABLECIMIENTOS DE COMERCIO RENOVADAS EN ITAGÜÍ. 2016-2017	113
7.9.	PERSONAS NATURALES Y ESTABLECIMIENTOS DE COMERCIO RENOVADAS 2016 – 2017.....	113
7.10.	AGENCIAS Y SUCURSALES MÁS GRANDES RENOVADAS EN ITAGÜÍ. 2016 – 2017	114
7.11.	EMPRESAS CONSTITUIDAS EN ITAGÜÍ. POR SECTOR ECONÓMICO. 2016 – 2018	114
7.12.	EMPRESAS MÁS GRANDES CONSTITUIDAS EN ITAGÜÍ. 2016 - 2017.....	114
7.13.	EMPRESAS MÁS GRANDES QUE SE FUERON DE ITAGÜÍ. 2016-2018.....	115

CAPITULO 8. EDUCACIÓN 116

8.1.	MATRÍCULAS.....	117
8.2.	EVOLUCIÓN DE ESTABLECIMIENTOS Y SEDES. 2014 – 2018	118
8.2.1.	Evolución de Establecimientos por Sector.....	118
8.2.2.	Evolución de Sedes por Zona 2014 – 2017	118
8.2.3.	Evolución Total De La Matrícula Por Zona 2014 – 2018.....	118
8.2.4.	Evolución Total de la Matrícula por Grado 2014 – 2018	119

8.2.5.	Evolución Total De La Matrícula Por Grado y Zona 2018.....	119
8.2.6.	Matrícula por sector y nivel educativo 2017	120
8.2.7.	Matrícula por Zona y nivel educativo 2017	120
8.2.8.	Indicadores De Eficiencia Interna Año 2018. Urbano.....	121
8.2.9.	Indicadores De Eficiencia Interna Año 2018. Rural.....	121
8.2.10.	Indicadores De Eficiencia Interna Año 2018. Total	121
8.2.11.	Matrícula Por Edad (Sin Incluir Ciclos)	122
8.2.12.	Matrícula Por Edad Para Jóvenes En Extraedad Y Adultos 2014-2017	122
8.2.13.	Matrícula Total Por Edad (Incluye Jóvenes En Extraedad Y Adultos).....	122
8.2.14.	Matrícula De Población Vulnerable. Grupos Étnicos 2014 – 2017	122
8.2.15.	Población Vulnerable Atendida- Afectada por la Violencia 2014 – 2017	123
8.3.	COBERTURAS	123
8.3.1	Matrícula para Coberturas Brutas 2014– 2018.....	123
8.3.2	Tasas de cobertura bruta y neta y extraedad 2018. Urbana.	124
8.3.3	Tasas de cobertura bruta y neta y extraedad 2018. Rural.	124
8.3.4	Tasas de cobertura bruta y neta y extraedad 2018. Total.	124
8.4.	RESUMEN MATRÍCULA.....	125
8.5.	POBLACION POR FUERA TOTAL 2014 – 2017	125
8.5.1	Extraedad.....	126
8.5.2	Modelos.....	126
8.5.3	Matrícula Por Fuente Financiación.....	127
CAPITULO 9. SISBEN		128
9.1.	POBLACIÓN SISBENIZADA POR ACTIVIDAD ECONÓMICA A JULIO DE 2019	128
9.2.	POR TIPO DE AFILIACIÓN A SALUD A JULIO DE 2019.....	129
9.3.	SEGÚN ESTADO CIVIL A JULIO DE 2019	130
9.4.	SEGÚN ESTRATO A JULIO DE 2019.....	131
9.5.	SEGÚN NIVEL EDUCATIVO A JULIO DE 2019	132
9.6.	POBLACIÓN CON DISCAPACIDAD 2017	133
9.7.	POBLACIÓN CON DISCAPACIDAD A JULIO DE 2019.....	133
9.8.	POBLACIÓN POR COMUNAS Y POR ESTRATO 2017	133
9.9.	POBLACIÓN POR COMUNAS Y POR ESTRATO 2017	134
9.10.	NIVEL EDUCATIVO ALCANZADO POR COMUNAS 2017	134
9.11.	NIVEL EDUCATIVO ALCANZADO POR COMUNAS JULIO DE 2019.....	134
9.12.	ULTIMA ACTIVIDAD DESEMPEÑADA POR COMUNAS 2017	135
9.13.	ULTIMA ACTIVIDAD DESEMPEÑADA POR COMUNAS A JULIO DE 2019.....	135
CAPITULO 10. SERVICIOS PUBLICOS DOMICILIARIOS		136
10.1.	ESTRATIFICACIÓN ITAGÜÍ A 2017	137
10.2.	ESTRATIFICACIÓN ITAGÜÍ A 2018	137
10.3.	ACUEDUCTO	137
10.4.	ALCANTARILLADO	137
10.5.	ENERGÍA.....	138
10.6.	GAS.....	139
10.7.	COBERTURAS DE SERVICIOS PUBLICOS	140
10.7.1	Acueducto.....	140
10.7.2	Alcantarillado.....	140

10.7.3	Energía	140
10.7.4	Gas	141
10.7.5	Aseo.....	141
10.7.6	Tipos de Captaciones.....	141
CAPITULO 11. MEDIOAMBIENTE		143
11.1.	HIDROGRAFÍA.....	144
11.2.	HIDROMETEOROLOGÍA.....	147
11.2.1	Estaciones meteorológicas cercanas a Itagüí	147
11.2.2	Precipitaciones.....	148
11.2.3	Climatología	150
11.2.4	Temperatura promedio anual-2015-2018.....	151
11.3.	IMPACTO SOCIO ECONÓMICO Y AMBIENTAL	151
11.3.1	Recurso Aire	151
11.3.1.1	Calidad del aire	151
11.3.2	Recurso Suelo	154
11.3.3	Gestión De Flora Y Fauna	155
11.4.	RECURSO AGUA.....	156
11.5.	GESTIÓN DEL RIESGO	156
11.5.1	Incendios 2018.....	156
11.5.2	Accidentes de Terrestres 2018.....	157
11.5.3	Fenómenos Naturales2018	157
11.5.4	Derrames 2018	157
11.5.5	FugadeGases2018	158
11.5.6	Rescates 2018.....	158
11.5.7	Otros Servicios2018.....	158
11.6	MINERÍA E INDUSTRIA MANUFACTURERA DE PRODUCTOS DE ARCILLA VS ORDENAMIENTO TERRITORIAL MUNICIPIO DE ITAGÜÍ.....	160
11.7	ÁREAS ADQUIRIDAS MUNICIPIO	160
11.8	RUIDO	161
11.8.1	Mapa de ruido día 2015.....	161
11.8.2	Mapa de ruido noche 2015.....	162
CAPITULO 12. INDICADORES		164
12.1.	POBLACIÓN 2018.....	165
12.2.	PERFIL MUNICIPIO DEITAGUI	165
12.3.	COBERTURA DE AFILIACIÓN AL SISTEMA GENERAL DE SEGURIDAD SOCIAL EN SALUD 2015.	166
12.4.	POBLACIÓN AFILIADA AL RÉGIMEN CONTRIBUTIVO Y SUBSIDIADO POR GRUPOS DE EDAD AÑOS 2017 Y 2018.....	167
12.5.	NACIDOS VIVOS SEGÚN RÉGIMEN DE SEGURIDAD SOCIAL 2017 y 2018	167
12.6.	NACIDOS VIVOS. SEGÚN PESO AL NACER 2017 Y 2018	167
12.7.	NACIDOS VIVOS. SEGÚN ZONA 2017 Y 2018.....	167
12.8.	DIEZ PRIMERAS CAUSAS DE MORTALIDAD 2018.....	190
12.9.	DIEZ PRIMERAS CAUSAS DE HOSPITALIZACIÓN 2017	190
12.10.	DIEZ PRIMERAS CAUSAS DE CONSULTA 2017	191
12.11.	DIEZ PRIMERAS CAUSAS DE URGENCIAS 2017	191
12.12.	VIGILANCIA DE LA SALUD PUBLICA - AÑO 2018.....	192

12.13.	DIEZ PRIMERAS CAUSAS DE MORTALIDAD 2018	192
12.14.	PORCENTAJE DE EMBARAZOS POR GRUPO EDAD RESIDENCIA DE LA MADRE 2018	193
12.15.	TASAS DE FECUNDIDAD ESPECIFICA POR MIL MUJERES 2017	193
12.16.	INMUNIZACIONES PAI 2018	194
12.17.	AGUA POTABLE 2017	194
12.18.	INDICADORES SISBEN 2015-2019	196
CAPITULO 13 POBLACION		197
13.1.	RESUMEN POBLACIONAL 2018	197
13.2.	ESTRUCTURA DE LA POBLACIÓN EN EL MUNICIPIO DE ITAGUI. POR SEXO Y GRUPOS DE EDAD PROYECTADA A 2018	198
13.3.	PROYECCIONES DE POBLACIÓN SEGÚN ÁREA GEOGRÁFICA EN ITAGÜÍ 2016 –2018	198
13.4.	POBLACIÓN ITAGÜÍ SEGÚN ÚLTIMOS CENSOS	198
13.5.	POBLACIÓN CENSADA POR GRUPO ÉTNICO SEGÚN CENSO DANE 2005.	199
13.6.	PROYECCIÓN POBLACIÓN ITAGUI AÑO 2016 –2020	200
BIBLIOGRAFÍA		201

CAPITULO 1. HISTORIA Y GEOGRAFIA

1.1. ASPECTOS HISTORICOS Y GEOGRÁFICOS

1.1.1. Símbolos del Municipio de Itagüí

Símbolo del municipio de Itagüí, Valle de Aburra. Fue oficializado mediante Acuerdo N° 002 del 15 de marzo de 1996.

La Bandera



Amarillo: Representa las riquezas industriales, morales, físicas e intelectuales del municipio.

Verde: Desprendida de la bandera del departamento de Antioquia, representa de las virtudes: la esperanza; de las cualidades humanas: la industria, la constancia, la intrepidez, el silencio.

Rojo: Desprendido de la bandera nacional, representa de las virtudes, el honor; de las cualidades, el valor, la fidelidad y la alegría. También la sangre derramada por la humanidad en pos de sus ideales para lograr la gloria y el triunfo.

EL ESCUDO

Símbolo del municipio de Itagüí, Valle de Aburra. Está compuesto por una columna griega símbolo de la cultura general desde que se levantó sobre las mismas, el Partenón en Grecia. En ella se representan las artes y las ciencias y pasó como símbolo de perpetuidad para la grandeza de los pueblos universales; una rueda dentada en un tornillo sinfín representa la industria ubicada en el Municipio; la montaña es la representación del Pico el Manzanillo configuración superficial, recia y característica de Antioquia es decir escenario para el esfuerzo permanente, liderazgo y motor de las generaciones y el agua como elemento de la naturaleza que representa el Rio Medellín que pasa por sus límites y la Quebrada Doña María. Fuente: Municipio de Itagüí.

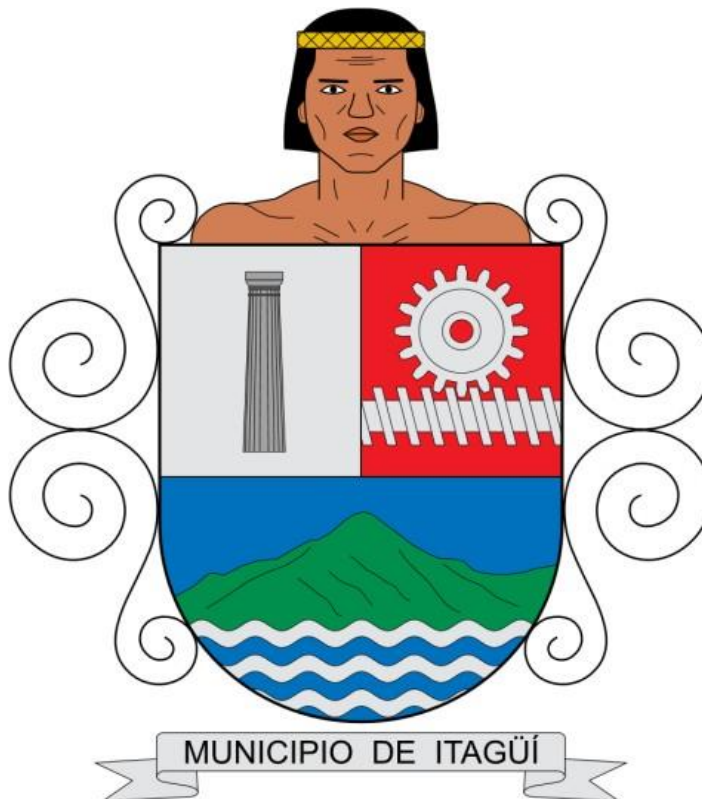

El escudo representa para el municipio en cuanto a su forma, particiones, piezas que lo forma, esmalte y colores, lo siguiente:

Particiones: Se han seguido todas las normas y leyes heráldicas para disponer sus particiones internas a fin de poder colocar dentro de ellas las piezas que lo forman con arte y elegancia para así el escudo sea la representación del municipio, donde quiera que se ostente.

Adornos exteriores: el frente del indígena con su diadema y los adornos espiralados, son un homenaje a los indígenas que fueron testigos del descubrimiento del valle del aburra y a los petroglifos, huellas imborrables sobre las piedras patrimonio del municipio.

Cinta ondulante: Contiene el nombre del municipio para identificarlo donde quiera que sea exhibido.

Columna Griega: Es el símbolo de la cultura general desde que se levantó sobre las mismas, el Partenón en Grecia, en ellas se representan las artes y las ciencias y paso como símbolo de perpetuidad para la grandeza de los pueblos universales. En ella se representa la biblioteca Diego Echavarría Misas con más de 50 años de existencia, los centros educativos y auditorios culturales y todo lo que atañe al presente y al futuro de la cultura y la intelectualidad del municipio.

Rueda dentada encastrada en tornillos sin fin: Este símbolo representa la industria ubicada en el municipio.

La montaña: Este símbolo es la representación del pico manzanillo, configuración superficial recia y característica de Antioquia, es decir escenario para el esfuerzo permanente, liderazgo y motor de nuestras generaciones.

El Agua: elemento de la naturaleza que representa el río Medellín, que pasa por sus límites y la quebrada Doña María. Según las leyes de la heráldica se hace figurar por ondas alternadas de plata y azul como elemento propio que posee el municipio.

Los esmaltes y colores heráldicos del escudo: Estos fueron oficializados para el municipio, mediante acuerdo N° 002 del 15 de marzo de 1996, representa lo siguiente:

El metal oro: Este metal esmalta la diadema del indígena en el escudo, colocada sobre la línea superior, además representa las riquezas industriales, morales, físicas e intelectuales del municipio.

El color verde: Que obra con su color natural el de la montaña y en la segunda faja de la bandera. Desprendida de la bandera del departamento de Antioquia, representa de las virtudes, la esperanza; de las cualidades humanas, la industria, la constancia, la intrepidez, el silencio.

1.1.2. Reseña Histórica del Municipio de Itagüí

Fecha de fundación: 1743

Fundadores: Francisco Montoya

En **1541**, llegó al Valle de Aburra Don Jerónimo Luis Téjelo. En 1616 Doña María de Quesada, viuda del Capitán Juan Daza, recibió las tierras que hoy ocupa el Municipio, como recompensa por las propiedades que le quitaron para un resguardo en Sopetrán.

En el Siglo XVII, debido a la sobrepoblación del Valle de Aburra, parte de la población emigró hacia Amagá y Sinifaná. El 24 de diciembre de 1831, el partido de Itagüí fue erigido Distrito Parroquial por el Prefecto del Departamento, por eso esta fecha se considera como la fundación del Municipio.

Desde principios del Siglo XX, diversas empresas establecieron sus fábricas en áreas pertenecientes al Municipio, hecho que con el tiempo generó un importante crecimiento industrial, que a su vez propició la creación de empleo para muchos habitantes de Itagüí y el Valle de Aburrá. En razón de esta actividad, hoy Itagüí es conocida como "Ciudad Industrial de Colombia".

Existieron en Itagüí dos capillas en los tiempos de la colonia. Una en el paraje de La Tablaza que había sido propiedad de Bruno Saldarriaga, construida gracias al permiso que el Obispo de Popayán, Francisco José de Figueredo otorgó el 19 de diciembre de 1743. La otra iglesia de Nuestra Señora del Rosario había sido levantada por los Presbíteros. Francisco Rianza y Bruno Saldarriaga quienes, a más del lote para el pequeño templo, dieron una extensión de treinta cuadras para el trazado de una población. Esta capilla fue la que más tarde vino a ser elevada a la categoría de parroquia.

En 1774, el Cura de Medellín, Juan Salvador de Villa y Castañeda pidió al Obispo de Popayán la creación de cuatro parroquias: San Cristóbal, Hato Viejo (Bello), Envigado e Itagüí. Accedió el Prelado en cuanto a las tres primeras mientras la cuarta habría de seguir dependiendo de Envigado por algunos años más. El 29 de abril de 1825 los vecinos del partido de Itagüí dieron poder al señor Joaquín Vélez Velásquez para que los representara ante los gobiernos civil y eclesiástico a fin de lograr que el dicho partido fuera elevado a la categoría de distrito parroquial.

El apoderado se dirigió al Obispo de Popayán, pero la actitud de éste fue negativa. Por entonces tomó posesión como primer Obispo de Antioquia, Mariano Garnica y Orjuela quien el apoderado elevó la solicitud, pero monseñor Garnica contestó que debería dirigirse primero a la autoridad civil, esto es, al gobernador de la Provincia. Así se hizo, más el gobernador, Gregorio María Urreta fue adverso y así lo hizo saber en comunicación del 13 de enero de 1829.

Pasaron dos años hasta que el 25 de febrero de 1831 el apoderado se dirigió al prefecto del Departamento del Centro y éste pasó la solicitud al Cura de Envigado Pbro. José

Joaquín Escobar para que rindiera informes sobre la conveniencia o inconveniencia de la nueva erección. Escobar se mostró enemigo del proyecto y dio como razón la de que hacía poco tiempo se habían creado tres nuevas parroquias segregadas de su jurisdicción: Titiribí, Amagá y Guaca (Heliconia).

Hubo nueva petición al Obispo Garnica con respuesta adversa. El expediente pasó al Concejo del Cantón para su estudio y esta entidad estuvo en contra. Y así, parecía que todas las puertas se cerraban a las aspiraciones de los Itagüiseños para un logro tan positivo. Sin embargo, no todo estaba perdido. El expediente pasó en última instancia al personero del Cantón de Medellín quien lo consideró ajustado a la realidad y sugirió la conveniencia de la nueva creación. Y fue así como el 24 de diciembre de 1831 el prefecto del Departamento don Francisco Montoya y su secretario Mariano Ospina Rodríguez elevó el partido de Itagüí a distrito parroquial. El 1° de abril de 1832 fue nombrado como primer alcalde el señor Francisco Vélez.

Aquella erección correspondía a la de distrito y parroquia a la vez. Era el tiempo en que cuando se creaba una nueva parroquia, los vecinos elegían su primer Cura propio por medio de votaciones populares. El Padre Felipe Restrepo Granda venía desempeñando la viceparroquia de Itagüí desde el 1 de diciembre de 1825. Todos los vecinos lo postularon para el cargo. El 20 de marzo de 1832 se llevaron a cabo las votaciones resultando elegido por 152 votos, sin que hubiera habido voto alguno en contra. El Obispo hizo la presentación al gobernador del nuevo Cura, documento que terminaba así:

"Lo presento a V.S por ser sujeto apto para el desempeño del tal ministerio". El 24 de marzo el Padre Restrepo se posesionó: "Hoy tomé colación canónica de esta Parroquia con el nombre de Nuestra Señora del Rosario de Itagüí, de mano del Ilustrísimo Señor Obispo D.D. Frai Mariano Garnica i recibí título del S. Francisco Antonio Campuzano Gobernador de la Provincia i para que conste lo firmo: Felipe de Restrepo".

En 1832 se fundó la primera escuela primaria que estuvo a cargo de don Manuel Antonio Piedrahita por varios años. Era privada y solo en 1871 se estableció una de carácter oficial. En 1870 se empieza la construcción del cementerio. El 24 de marzo de 1874 se realiza en Itagüí la primera feria de ganados. Su iniciador fue el gran Hacendado Itagüiseño Emiliano Restrepo Isaza. El 26 de marzo de 1876 se inauguró el telégrafo en Itagüí. Así lo anunciaba el alcalde José M. Ruiz cuando dirigía el primer mensaje telegráfico al presidente del estado don Recaredo de Villa.

Para la época de 1900 empezó a formarse la plaza principal al frente del templo de Nuestra Señora del Rosario. En 1920 aparece el primer vehículo automotor en Itagüí. En 1931 se construye el primer acueducto Municipal. En 1945 fue Inaugurada oficialmente el 13 de mayo, la Biblioteca de Itagüí, construida por el filántropo Diego Echavarría Misas.

En 1962 se empieza la construcción del primer Palacio Municipal. En 1967 fallece el ilustre pintor Itagüiseño Eladio Vélez. En 1987 se inauguró de la nueva Biblioteca Diego Echavarría Misas. En 1988 se efectúa la primera elección de alcalde por voto popular. El alcalde electo fue Mario Escobar Vélez. Se empieza la construcción del parque

Ditaires. En 1993 se inauguró el Centro Administrativo Municipal de Itagüí (CAMI) y el Estadio Metropolitano Ciudad de Itagüí.

En 2006 Itagüí y Medellín definen límites en el sector denominado sector o fracción Belén. Mediante Ordenanza N°. 33 de 24 de noviembre de 2006, la Fábrica de Licores de Antioquia queda definitivamente en territorio Itagüiseños.

GENERALIDADES

Los antecedentes de la institución municipal se remontan a las primeras fundaciones hechas por los españoles en el Darién. Santa María la antigua del Darién 1510, el fuerte de San Sebastián de Urabá 1505, el poblado de San Sebastián de Buena Vista.

Para el año de 1546 se crea la gobernación de Popayán, la cual tenía jurisdicción sobre el territorio antioqueño. La entidad que recibió en la República el nombre de departamento de Antioquia tuvo su fuente jurídica en una cédula real de 1569, la cual ordenó crear el actual territorio de Antioquia, la provincia del mismo nombre, entre los dos ríos Cauca y Magdalena, separada de la gobernación de Popayán.

En 1541 entra al Valle de Aburrá Jerónimo de Luis Téjelo, lugar teniente del Mariscal Jorge Robledo. El valle no llenó las expectativas de los conquistadores españoles.

"Fue hasta el año de 1586, bajo el gobierno de Don Gaspar de Rodas, cuando el Valle de Aburrá empezó a ser parte de la nueva provincia, zona que por entonces empezó a colonizarse con gentes provenientes de Santa Fe de Antioquia. A don Gaspar de Rodas se debe parte de la colonización del valle, ya que había solicitado una encomienda, en terrenos situados en él para levantar hatos de agricultura y ganadería".

"El Valle de Aburrá, que empezó a colonizarse a fines del siglo XVI y a principios del siglo XVII, se inició con un resguardo de San Lorenzo de Aburrá en el Poblado (1616), el cual se trasladó hacia 1646 al sitio de Ana. Donde nació definitivamente la Villa de Medellín el 2 de noviembre de 1675, con más de 3000 personas distribuidas en los sitios: Ana, Poblado de San Lorenzo, Guayabal, la Culata, Itagüí, Hato Viejo, la Tasajera, Hato Grande y Potrero de Barbosa".

EL SITIO DE ITAGUI

Para hablar del sitio Itagüí hay que remontarnos hasta el siglo **XVIII** y más concretamente a marzo **6 de 1616** cuando **Doña María de Quesada viuda del capitán Juan Daza** recibió las tierras del "Itagüí y Ancón de los Yamecies". Nos recuerda el ilustre escribano Benítez (el cojo), en su obra el Carnero de Medellín, que hacia el año **1675** se mencionaba el sitio "Guitagui".

Para el año de **1743** se edificó la primera capilla del sitio de Itagüí ubicada en el **paraje de El Tablazo**, edificada en la hacienda de campo de don **José de Saldarriaga**, y fue

consagrada a **Nuestra Señora del Rosario**, cuya merced fue otorgada por el ilustrísimo señor **obispo Dr. Francisco José Figueredo y Victorias**, con fecha de **19 de diciembre de 1743**, tal capilla distaba de la parroquia de Medellín más de dos leguas.

"En su testamento del **11 de julio de 1777 José Bruno de Saldarriaga** hijo de don José de Saldarriaga, ordenó en el folio 15 que su señora del Rosario que tenía colocada en su vice parroquia de El Tablazo, se mantuviera con alhajas y ornamentos". Fue este último gran poblador del sitio de Itagüí quien a la postre fundaría la primera capilla del sitio de Itagüí.

Para principios del siglo **XIX** los doctores **Francisco de Saldarriaga y Francisco de Reaza**, sobrinos de **José Bruno de Saldarriaga**, donaron media cuadra de terreno para la construcción de una nueva capilla y el resto para una plazuela, además de 30 cuadras para calles, comprendidas en el punto de la quebrada doña María hasta los límites del pueblo de La Estrella.

La capilla fue construida por el presbítero **Francisco Tomás Ramón de Reaza y Saldarriaga**, y a su muerte la edificación se arruino totalmente, siendo reedificada por el presbítero **Francisco José de Toro**, quien residía en Envigado, esta fue la que sirvió de templo cuando Itagüí se convirtió en curato dependiente de Envigado.

A mediados del **1772 el Dr. Juan de Villa y Castañeda**, cura de la villa de Medellín y Superintendente de la provincia de Antioquia, hizo las diligencias del caso ante el obispo de Popayán con el fin de que fuera erigida en Itagüí una nueva parroquia, y señalaba como linderos, "desde la quebrada que llaman Doña María, incluyendo en ella el Feligresado del paraje de Prado, por el río arriba, y por el otro lado del río lo comprendido desde la quebrada Ayurá para arriba", pero no se llevó a efecto por la negativa del Sr. Obispo.

A la par de estas transformaciones administrativas y jurisdiccionales el paisaje y la vida cotidiana se van modificando significativamente. El asentamiento de un poder local necesitaba de un lugar donde su presencia fuera oficial. Itagüí no se acomoda al procedimiento sugerido para fundar ciudades, villas, parroquias y pueblos. No puede hablarse de Itagüí sin dejar de mencionarse a Envigado, ya que ambos sitios fueron erigidos conjuntamente en **1775**, cuando el gobernador **Francisco Silvestre** preocupado por el desarrollo de la región facilita las peticiones de la erección.

Aunque dichas peticiones tenían carácter civil se observa cómo lo civil se funde con lo religioso, convirtiéndose las más de las veces lo espiritual en el requisito más importante. El **9 de abril de 1776** el gobernador **Francisco Silvestre** determinaba la necesidad de que los vecinos del nuevo curato de los sitios de Envigado e Itagüí, se comprometían a mantener la lámpara o campana del señor Sacramentado y las tres

cofradías y a contribuir con las demás limosnas necesarias para mantener las renovaciones y demás actos de la nueva Parroquia.

Para este momento no existía la subordinación entre Envigado e Itagüí, pues ambos sitios dependían de la villa de Medellín, tanto en la parte civil como en la eclesiástica, pero ante la erección de la parroquia, el territorio de Envigado ostentó el título de curato y por ende sus vecinos del sur quedaron bajo su dominio.

Para la conformación de la nueva Parroquia consagrada a Santa Gertrudis, las tierras fueron donadas por **Don Joseph Antonio Isaza**, quien además hizo la donación de la plazoleta principal de la que posteriormente sería el distrito de Envigado, todo esto acontecía desde el año de **1776**. Desde ese instante empezaría a conformarse uno de los grandes sitios del valle del Aburrá.

El sitio de Itagüí entonces quedaba relegado y perdía su importancia de partido que había adquirido entre los años de **1755 a 1769**, cuando era gobernador de la provincia don **José Barón de Chaves**, quien inició la transformación Borbónica cambiando y dividiendo diferentes fracciones del valle, elevó a categoría de partido a Itagüí, son exactamente cuarenta y nueve años en el que el partido de Itagüí se ve aislado y casi que absorbido por el curato de Envigado. La dependencia era total, el partido de Itagüí ni siquiera había un cura permanente para que atendiera el feligresado, la capilla construida a principios del siglo XIX amenazaba ruina.

Creación del distrito parroquial de Itagüí

"El **29 de abril de 1825** el vecindario del partido de Itagüí le confirió poder general al señor **Joaquín Vélez Velásquez** para que lo representara ante los gobiernos Civil y Eclesiástico para la petición que iban a hacer con el fin de que dicho partido fuera erigido en un nuevo distrito".

"El 25 de agosto del mismo año tal apoderado envió las diligencias del caso al Sr. Obispo de Popayán, relacionadas con la nueva erección de la Parroquia, y el Prelado las devolvió con resolución negativa, basándose en que con la nueva Parroquia se perjudicaría el curato de Envigado, y en que para el vecindario de Itagüí no sufriera perjuicios, había ordenado al cura de Envigado que pusiera en Itagüí un coadjutor permanente". En **1826** y en **1829** se repitió dicha solicitud, y se obtuvo la misma negativa".

"El **2 de diciembre de 1828** se repitió tal solicitud al Prelado Diocesano, y el secretario del Obispado de Popayán, Pbro. Antonio Gutiérrez, contestó la solicitud en el sentido de que se dirigieran al Gobernador de la Provincia, por corresponderle a dicha entidad la fundación de las nuevas poblaciones, al tenor de la ley del patronato".

"El **13 de enero de 1829** el señor **Gregorio María Urreta**, Gobernador de la Provincia, resolvió negar la petición referente a la separación del partido de Itagüí del curato de Envigado, para la creación de la nueva Parroquia, y el 13 de febrero del mismo año el Poder Ejecutivo dio también respuesta negativa a la solicitud".

"Con fecha **25 de febrero de 1831** dicho apoderado elevó nueva petición en el sentido indicado al Prefecto de Departamento, quien la pasó al Pbro. José Joaquín Escobar, Cura propio de la Parroquia de Envigado, para que informara sobre el particular, informe que fue rendido desfavorablemente el 2 de junio de ese año, fundándose en que del territorio de la Parroquia de Envigado se había cercenado antes las de Titiribí, Amagá y Guaca (hoy Heliconia), quedando la de Envigado sin rentas para sostenerse si se accedía a la creación de la Parroquia Itagüiseña".

"Luego se dirigieron los vecinos al Ilustrísimo Sr. Obispo de la Diócesis de Antioquia, Fray Mariano Garnica y Dorjuela, quien se opuso a la creación de la nueva Parroquia, apoyándose en las providencias dictadas en **1825 y 1829**".

"El **3 de diciembre de 1831**, el señor **Francisco Montoya**, Prefecto del Departamento, pasó el expediente sobre creación de la nueva Parroquia al Consejo del Cantón en solicitud de informe y en el evento de ser favorable, nombrara una comisión que señalara los límites de la nueva Parroquia, informe rendido desfavorablemente el 10 de dicho mes".

"Volvió el expediente el 24 del mismo mes y año a don Juan Carrasquilla, Personero del Cantón de Medellín, en solicitud de informe, el que resultó favorable a la creación solicitada".

"Con fecha **24 de diciembre de 1831** el Prefecto del Departamento, Dr. **Francisco Montoya**, con la firma de su secretario, Dr. **Mariano Ospina Rodríguez**, en vista del informe dado por el Personero del Cantón, Sr. Carrasquilla, encontrando el expediente conforme a las leyes y ordenanzas sobre poblaciones, decretó la erección del partido de Itagüí en Distrito, desmembrando del curato de Envigado toda la zona comprendida a la izquierda del río Medellín, y otra parte del pueblo de Belén, quedando Itagüí con estos linderos:

"Por la parte de abajo de la quebrada La Arénala que desemboca en el río, por medio de las haciendas de los difuntos **Joaquín Londoño y Francisco Miguel Restrepo**; ésta arriba hasta la calle de Guayabal; ésta abajo hasta la quebrada de Sesteadero, donde se reúne con la nombrada de Jabalcón; ésta arriba, pasando por medio de la posesión del señor José Manuel Ángel, hasta el alto nombrado el Alisal; de éste, filo arriba hasta el alto del Manzanillo; de éste, lindando con los naturales, por una quebrada llamada la Estrella; ésta abajo hasta dar al río. Las montañas nombradas del río arriba a la Salada serán divididas por el camino que gira al alto de San Miguel, quedando, la parte del Oriente al Curato de Envigado y la de Occidente al de Itagüí". El **7 de marzo de**

1832 fue aprobado por el vicepresidente de la República el Decreto de la fundación del Distrito de Itagüí, lo que se comunicó el 21 de tal mes al Prelado Diocesano y al Concejo Cantonal para su aprobación, en cuanto a lo eclesiástico.

HECHOS SOBRESALIENTES

En un transcurrir de 384 años, y como distrito municipal 176, han acontecido hechos de verdadera importancia y trascendencia para este importante municipio antioqueño, que no sólo han cambiado el curso de la historia local, sino que han dejado profunda huella en el campo nacional.

Para abordar lo que consideramos hechos sobresalientes, nos atenemos a la cronología histórica del hecho, a partir de la fecha del acontecimiento.

Estos hechos se tratan de una manera sencilla y escueta tratando de resaltar su importancia histórica para el municipio.

Primera adjudicación de tierras del sitio de Itagüí

Teniendo como referencia el decreto dado por el oidor y visitador Francisco Herrera Campuzano, fechado el **6 de marzo de 1616**, las tierras del Itagüí y del Ancón de los Yamesíes fueron adjudicadas a la encomendera española **Doña María de Quesada Viuda del capitán Juan Daza**.

Primera feudataria del sitio de Itagüí

La primera Feudataria española que se establecía en el sitio de Itagüí fue la encomendera española **Doña María de Quesada**, natural de Sevilla, hija de **Pedro Rubio y María Rubio**, casada con el conquistador y encomendero **Diego de Maqueda**. Llegó de España en **1571**, casándose con el viejo pero rico conquistador **Juan Daza**, del cual tuvo un solo hijo, **Miguel**. Se regresó a España donde murió.

Primera capilla del sitio de Itagüí

La primera capilla edificada en el sitio de Itagüí se remonta al siglo **XVI**. En el año **1743**, y más concretamente el **19 de diciembre**, se edificó la primera capilla de que se tiene conocimiento, ésta se construyó en la casa de campo del **Alférez Real José Bruno de Saldarriaga**, en virtud del permiso otorgado por el señor Obispo **Francisco José de Figueroa y Victorias**.

Esta capilla se encontraba ubicada en terrenos que actualmente ocupa el barrio El Tablazo. La capilla estaba dedicada a **Nuestra Señora del Rosario**.

Donación de la plaza pública

Para la construcción de la capilla y la plazoleta del sitio de Itagüí, los terrenos fueron donados por los presbíteros **Francisco de Saldarriaga y Francisco de Reaza**, sobre la fecha exacta de la donación no se tiene dato. Todo parece indicar que fue entre finales del Siglo XVIII y principios del siglo **XIX**.

La construcción de un referente ideológico se constituía no sólo como una necesidad administrativa, sino que también daba prestigio y, por qué no, la salvación eterna. Bajo esta perspectiva fue que los Doctores Francisco Tomás Ramón Reaza y Saldarriaga y Francisco Antonio de Saldarriaga y Gaviria albaceas de su tío el Presbítero Real José Bruno de Saldarriaga fue que decidieron hacer la donación de los terrenos para la construcción de la capilla dedicada a Nuestra Señora del Rosario, la plazoleta y las primeras calles del nuevo poblado. Deben pues considerarse como los fundadores del nuevo sitio poblacional de Itagüí a los citados señores Reaza y Saldarriaga.

Primeros límites parroquiales

El caso de la erección del distrito de Itagüí como municipio presenta la confusión con la erección del distrito parroquial. Como consecuencia de ésta se ha creado una gran confusión respecto a la cronología de la vida municipal. Esta confusión aparece en la creación de muchos municipios colombianos, sobre todo en aquellos creados a principios del siglo XIX.

Queda claro que para el caso Itagüiseño, en **1831, el 24 de diciembre**, no se erigió el municipio sino la nueva parroquia de Itagüí. **El 7 de marzo de 1832** se comunicó el decreto que fijó los límites del nuevo distrito segregándolo definitivamente de Envigado. **El 21 de marzo de 1832**, mediante el Oficio No. 9, relacionó los límites siguientes:

"...De la quebrada nombrada la arenera que desemboca al río por medio de las haciendas de los difuntos Joaquín Londoño y Francisco Miguel de Restrepo, está arriba hasta la Calle pública del Guayabal, está abajo hasta la quebrada del Sesteadero donde se reúne con la nombrada la Jabalcona, que pasa por en medio de la posesión del señor José Manuel Ángel, hasta el alto nombrado el ajizal, del alto del ajizal filo arriba hasta el alto del Manzanillo, del alto del Manzanillo siguiendo la Cordillera hasta el alto de Canoas, del alto de Canoas siguiendo otra cordillera llamada las Cruces al alto del Romeral, de éste lindando con los naturales por una quebrada nombrada la Estrella; quebrada abajo hasta dar al río. Las montañas nombradas del río arriba o la Salada serán divididas por el camino que gira al alto de San Miguel, quedando la parte del oriente al Curato de Envigado, y las del Occidente al de la nueva erección de Itagüí..."

EL COMBATE DE ITAGUI

Este significativo combate que tuvo lugar en la municipalidad, el **31 de enero de 1841**, no fue otra cosa que el enfrentamiento de las provincias en contra del poder central. Esta guerra civil colombiana que se denominó la de los "**Supremos**", tuvo su origen precisamente en el descontento de las regiones frente al poder central.

El arraigado centralismo en el país condujo poco a poco a las provincias granadinas a un estado de inercia absoluta y casi de esclavitud.

Por este motivo estalló la revolución, las provincias no aguantaron más los atropellos cometidos.

A continuación, detallamos una síntesis del referido combate:

La revolución que había empezado en Pasto de carácter religioso, se propagó por todo el país, acogiendo en todo su seno, en todas sus ambiciones, todas las pasiones y todos los rencores y poniendo al gobierno legítimo en inminente peligro, por cuya razón el presidente Dr. **José Ignacio de Márquez** tuvo que abandonar la capital y trasladarse a la provincia de Popayán.

Fuera por error político, o por demasiada confianza o por bondad natural de carácter del presidente Márquez, éste dejó las gobernaciones de las provincias en poder de sus adversarios, quienes aprovecharon la ocasión para lanzarse sobre él. Sea como fuere, esta conducta realza al ilustre mandatario doctor Márquez, tanto cuanto deprime ante la historia a esos empleados infieles y desleales que, sin motivo alguno que justificara un proceder necesario y patriótico, iban contra aquel digno gobernante. Además, bajo un poder central como el que regía la república, los gobernadores dependían personalmente del presidente quien los nombraba o revocaba a su voluntad. A pesar del empuje revolucionario que conmovía al país, la provincia de Antioquia conservaba la paz hasta el mes de octubre de 1840, proporcionando algunos auxilios al gobierno nacional.

Gobernaba la provincia de Antioquia el doctor **Francisco Antonio Obregón**, cuyas ideas políticas favorecían al partido de oposición, cuando el **8 de octubre de 1840** se pronunció en Medellín el coronel Salvador Córdoba, apoderándose del cuartel y proclamando la revolución. Las ciudades de Antioquia y Marinilla y algunas otras poblaciones trataron de resistir, sosteniendo al gobierno legítimo del doctor Márquez, pero el temor y activas negociaciones calmaron este primer brote de entusiasmo y prontamente Córdoba dominó en toda la provincia.

Este revolucionario se dirigió con su ejército compuesto de reclutas, en su mayor parte, a la provincia del Cauca, desde donde le amenazaba el coronel Eusebio Borrero con una división del Ejército Nacional. Las fuerzas se encontraron en Riosucio, el 17 de

enero de 1841, que dio por resultado la derrota de Córdoba, quien tuvo que dirigirse a Medellín.

Prontamente el coronel Borrero se puso en marcha en persecución de Córdoba, reuniendo en su camino gran número de voluntarios que salieron a su encuentro, tanto de la capital como de varias poblaciones.

Conocida en Rionegro la noticia del avance de Borrero se envió a Medellín, para que se uniese a Córdoba, un destacamento de caballería al mando del Capitán Eusebio Isaza y más tarde el resto de la tropa, la que se acuarteló en el Colegio de San Francisco.

Muchos de los gubernistas de entonces se unieron a la 3a división, entre ellos Braulio Henao, José Ignacio Bernal y el Pbro. Joaquín Restrepo, cura de Sonsón, lo cual llenó de entusiasmo a Borrero, quien estaba alucinado por el triunfo de Riosucio, a lo cual contribuyó, además, el estímulo dado por varias personas de Itagüí, entre ellas el cura Felipe de Restrepo, por lo cual se resolvió afrontar la lucha, sin contar con la fuerza que tenía Córdoba.

Sabedor éste, el 31 de enero de 1841, de que Borrero había ocupado a Itagüí, movió su tropa compuesta de 900 hombres y ocupó la cuchilla de El Tablazo, que domina la plaza a unos 500 metros. Borrero con unos 500 soldados y 300 voluntarios, hizo perforar las paredes de las casas, construyó fosos y vallados, lo que hizo su posición inexpugnable.

Las tropas de Borrero se mantuvieron a la expectativa, sin pasar la cañada que la separaba de las de Córdoba, para luego, a las dos de la tarde del primero de febrero de 1841, dividirse en guerrillas, lo cual fue visto por Córdoba, quien tenía su vanguardia a tiro de fusil en la casa de El Tablazo, acompañado de los doctores Pontón y Obregón. Mandó contra Borrero una fuerza de 300 hombres, quienes eran esperados por los gobiernistas atrincherados en la población.

Después de un corto tiroteo las fuerzas de Córdoba regresaron a sus posiciones y algunos soldados de caballería de Borrero avanzaron por la cuchilla, con el propósito de envolver el ala izquierda de las fuerzas enemigas, las que, debido a su superioridad, los obligaron a retroceder hasta el pueblo, donde continuaron los tiroteos hasta las cinco de la tarde. Las reservas revolucionarias al mando de Vesga se preparaban para dar una batalla decisiva, pero una fuerte llovizna se lo impidió y al llegar la noche cada bando se dedicó a guardar sus posiciones, quedando el sitio de la batalla cubierto de cadáveres, la mayoría de los cuales correspondían a las fuerzas de Borrero. Los heridos fueron llevados a curar a la casa en donde hoy se levanta un moderno edificio, en la plaza principal, en la esquina de la carrera 50 con calle 50, y que en ese entonces era del Pbro. Felipe Restrepo. Al comentar lo ocurrido algunas de las señoras de la época recitaban la siguiente estrofa:

**"De que le sirvió a Borrero
el cañón de artillería,
si no lo pudo pasar
del puente de Doña María"**

Este combate fue ganado por Córdoba; Sin embargo, al amanecer del dos de febrero en ambos campamentos fueron izadas sendas banderas blancas, lo que permitió las conversaciones para un armisticio, en el cual tuvo buena parte el padre José María Botero, quien fue a Córdoba a solicitarle le permitiera su mediación.

Para las negociaciones **Córdoba** designó a **Vesga y Borrero a Gómez**, quienes convinieron suspender por algunas horas el tiroteo, mientras se pactaba un arreglo formal. Luego fueron éstos asesorados, el primero por Pontón y el segundo por el doctor **Juan Crisóstomo Uribe**. Los delegados de Córdoba, en su calidad de vencedores, concedieron que Borrero se retirara al Cauca, sin ser hostilizado por Córdoba, mientras se reunía una convención que constituyera el país. Luego de varias horas de discusión a nada se llegó entonces se convino en que la conversación se llevara a cabo entre los dos jefes, quienes tampoco llegaron a ningún acuerdo y Borrero tuvo que aceptar retirarse al Cauca, hasta tanto se reuniera una Convención Constituyente, según había sido propuesta por los delegados de Córdoba, quien invitó a Borrero a una comida en Medellín, cita que no cumplió éste, madrugándose con parte de sus tropas, pues ya se le habían separado Gómez y Henao, con muchos otros. En poder de Córdoba quedaron los prisioneros de Riosucio, 100 fusiles y 130 soldados gobiernistas, quienes se le pasaron con sus armas.

El resultado del combate de Itagüí determinó a Córdoba llevar la guerra a la Costa Atlántica, pero la llegada de un cuerpo del ejército al mando del general **José María Vesga**, quien había sido desalojado de Honda por el general Joaquín París, y buscando refugio en Antioquia, le hizo cambiar de plan. Nombró a Vesga Jefe Militar de la Provincia, y él, Córdoba, se dirigió a Cartago a reunirse con el general **José María Obando**, quien después de la batalla de "García" quedaba dueño del territorio del Cauca. Córdoba ocupó a Cartago el **3 de abril de 1841**, y se quedó allí divertido en cacerías, pasión favorita en él, gozando como Aníbal en Capa, sin cuidarse de la situación del general Obando.

En Cartago cayó Córdoba en poder del general Mosquera, quien lo fusiló en el célebre "Esaño de Cartago, el **7 de julio de 1841**. **Borrero murió en Jamaica en 1852**.

El miércoles **4 de marzo de 1874** se realizó la primera feria de ganado del valle de Aburrá, en la plaza y principales calles de Itagüí, a la cual asistieron gran número de vecinos, quienes llevaron a ella bestias de silla, vacas de leche, los cerdos que tenían en engorde, con los cuales hicieron ventas y permutas, lo cual constituyó una verdadera escuela que formó hábiles negociantes en este ramo. Tal feria se llevó a cabo en atención a un Acuerdo del Concejo Municipal, del 29 de octubre de 1873, presidido por

don Juan de Dios Escobar, quien le dio gran impulso, secundado en forma patriótica por varios ganaderos. El primero de estos fue **don Emiliano Restrepo**, quien trajo de su finca del Cauca novillos gordos. Luego fue secundado por los señores **Echeverri, Santamaría, Botero, Vásquez** y muchos otros hacendados del departamento.

Ante el estímulo que el éxito de esta feria produjo en toda la región varias personas de Envigado iniciaron una campaña para realizar también allí ferias ganaderas, pero, ante el peligro que para la Itagüí representaba esta nueva feria, se movilizaron prestantes ciudadanos Itagüiseños, encabezados por el alcalde de entonces don **Fabio Estrada y por don Manuel Betancur Uribe ("el Zarco")**, uno de los hombres de mayor espíritu cívico que ha tenido Itagüí y fundador del corregimiento de Prado, quienes promovieron la suscripción de una fuerte suma de dinero, para la compra de ganados en haciendas del Cauca y departamento de Caldas, con lo cual se logró darle un definitivo fortalecimiento a esta actividad.

Posteriormente, en **1883**, el municipio de Medellín concedió a una sociedad formada por los señores Ospina Hermanos, Antonio **José Gutiérrez** y otros, derecho para establecer en el paraje de Tenche, de ese municipio un matadero moderno y una plaza de ferias, por acuerdo Nro. 14 de mayo 7 del mismo año, la cual no tuvo éxito, debido a la falta de asistencia, pues las gentes estaban ya acostumbradas a asistir a la de Itagüí, la cual continuó con gran éxito, hasta la creación definitiva de la de Medellín, con la utilización de básculas y sistemas modernos y que fue inaugurada el 12 de octubre de 1905 en la calle de Maturín.

La colonización antioqueña por Itagüiseños

Itagüí al igual que su vecino municipio Envigado participó activamente de la colonización Antioqueña. Las pujantes familias de la Villa unidas a dos o tres de Envigado e Itagüí iniciaron el proceso de adjudicación y concesión de tierras al sur y sudoeste de Antioquia.

Itagüí que, en su parte sur junto con el pueblo de Nuestra Señora de La Estrella, cierra el Valle de Aburrá y lo separa del sur y sudoeste del departamento.

Como anota Parson, en su libro La Colonización Antioqueña en el Occidente Colombiano:

Las altiplanicies de los Andes más septentrionales de los Andes del occidente colombiano, son la morada de los sobrios y enérgicos antioqueños. Son sagaces de un individualismo enérgico, cuyo ingenio dominador y el más claramente definido de la República. Su aislamiento geográfico, largo y efectivo en el interior de Colombia, se refleja en un refinado tradicionalismo y en rasgos culturales peculiarísimos. Ser antioqueño significa para ellos ser más que colombianos.

El primer punto obligado al sur de la Villa fue el llamado Río Arriba de Cauca y más concretamente en la loma de los Titiribíes, fue donde se fueron estableciendo los mineros y colonos desde comienzos del siglo XVII.

Desde el Valle de Aburrá, más concretamente de Itagüí se desplazaron varios campesinos pobres para establecer en la parte alta de la quebrada Sinifaná. La travesía de estos Itagüiseños se realizó por los montes del pueblo indígena de Nuestra Señora de la Estrella, que era un resguardo situado al sur del Valle y que prácticamente lo taponaba. Concluían en este sitio las montañas de Titiribí y Amagá dos corrientes migratorias colonizadoras.

Los señores **Pérez de la Calle**, de Envigado y los Vélez y otros colonos de Itagüí, obtuvieron sendas concesiones lindantes con las colonias citadas y el resguardo de la Estrella.

La colonia de los señores **Pérez de la Calle** y los demás Itagüiseños prosperó rápidamente: inmediatamente el visitador **Mon y Velarde** ordenó que se fundase la población de Amagá (**1788**).

Este poblado inicialmente se conoció con el nombre de San Fernando de Borbón. En **1851** fue elevado a la categoría de Cantón el cual comprendía fuera de Amagá las siguientes poblaciones: La Estrella, Heliconia, Fredonia, Nueva Caramanta, Titiribí e Itagüí.

Los señores **Vélez** y sus descendientes se establecieron en la zona lindante con las poblaciones de Amagá y formaron con sus colonos y agrega dos importantes haciendas; vendieron además algunos pedazos de montaña a vecinos de Itagüí.

"A su vez colonizadores y pobladores de la región unos y otros iniciarían una cadena de especulaciones fundiarias que conformarían entonces un grupo considerable de pequeños propietarios independientes los cuales serían calificados como los "Arrieros del Itagüí".

También hacia el sudoeste partirían vecinos de Itagüí y del Envigado: encabezados por los envigadeños José María Restrepo y don José María de la Calle. Partiendo de la cuenca del río San Juan desde su nacimiento hasta su boca en el Cauca era el territorio de los indios Citami: adjudicando a estos pujantes colonos y que abría la puerta del sudoeste Antioqueño.

En la margen izquierda del San Juan, se distinguían algunos grandes propietarios de tierras calientes y templadas, la mayoría de pobladores provenientes de Medellín, Envigado e Itagüí.

Con este reparto de tierras nacería posteriormente el cultivo del café en la zona y volverían a cobrar importancia los impetuosos arrieros del Itagüí que hacían posible el traslado de las cargas de café de la zona hasta Medellín.

"Los arrieros de Itagüí y de la Estrella fueron los que primero conectaron comercialmente al sudoeste de Antioquia con la capital y fueron los que transportaron por primera vez en sus recuas de mulas variedad de café el cual fue calificado en Europa con la calidad de Moka".

Este fue pues el aporte de los pobladores del Itagüí a la gran colonización Antioqueña, gloria a ellos.

La industrialización en el municipio Antecedentes

En Itagüí antes de 1900 sus gentes basaban su economía en la explotación agrícola. En el municipio no se puede hablar de pioneros de la industrialización; pero si debe mencionarse la labor realizada por Avelino Saldarriaga, quien, en 1885, trató de impulsar la producción de velas esteáricas, a partir del ácido esteárico. Este intento de industrialización fue contrarrestado por la aparición en Manizales en 1899 del invento de una máquina de fácil manejo para fabricar velas de cebo.

Para mediados de 1902 aparece en Itagüí la Cervecería Antioqueña. Dicha compañía funcionó hasta el año de 1905, cuando se liquidó para dar paso a la Cervecería Antioqueña Consolidada, empresa que funcionaría hasta el año 1923, cuando se fusionó con Cervecería Unión; la cual se transformó en sociedad anónima en el año de 1931.

También aparece en Itagüí en el año de 1927 la fábrica de cueros: Curtimbres Independencia. Para la década del treinta funcionaba también en Itagüí el Ingenio Santana, doce tejares y una trilladora de café. Con estas industrias arrancaba Itagüí su proceso de industrialización.

Asentamientos industriales en el municipio

Como habíamos anotado anteriormente desde 1900, principios del siglo XX en Itagüí ya se había establecido la Cervecería Antioqueña, posteriormente en 1927 lo hizo Curtimbres Independencia. A principios de la década de los cuarenta aparecen: Tejjicondor, Cervunión, Satexco, Sedeco.

Con estos asentamientos industriales poco a poco Itagüí se ponía a la cabeza de la industria no solo en Antioquia sino en Colombia.

En un comienzo todas estas empresas mantenían muy buenas relaciones con el ente municipal; hasta el punto de que en un comienzo la deuda pública adquirida por el municipio se hacía con estas empresas. A raíz de estas situaciones de índole económica empieza a contraer el municipio compromisos ineludibles con estas compañías, tal es el caso de la Cervecería Antioqueña, la cual se apropia indebidamente de las aguas del arroyo doña María: fuente vital del preciado líquido para el municipio. Ya desde 1907 empezaba Itagüí a sufrir el problema de la escasez de agua. Lo que resultaba más insólito era que la compañía se servía de estas aguas, las utilizaba, las transformaba y las devolvía ya contaminadas a la comunidad.

Posteriormente la misma Cervecería con distinto nombre se apoderaría de las orillas o retiros de la quebrada, a la altura de sus factorías industriales.

Para muchos "Visionarios" de la época del cuarenta, tal es el caso del señor Eduardo Quiceno Rivera, quien anotaba lo siguiente: "Ningún municipio Antioqueño ofrece las garantías y ventajas que para el establecimiento de fábricas en todas las ramas de la industria, garantías que se extienden hasta hacer ventajosa las compras de terrenos apropiados, rebajas de impuestos, unido a ellos la abundancia de aguas, la baratura del transporte y hasta la de los Brazos porque el Itagüiseño que es un hombre trabajador, de hogar y aferrado a las buenas costumbres, prefiere trabajar cerca a su casa por menos precio, que ha retirarse a otras partes donde encuentra trabajo eventual en circunstancias que no ofrecen seguridad alguna".

Con estos pronunciamientos de la clase dirigencia de Itagüí; la industria cualquiera que fuera su clase o actividad no tendría reparos en establecerse en el municipio.

"Ya desde la época de 1910 algunos vecinos de Itagüí hacían las cosas a su amaño; tal es el caso del Dr. Avelino Saldarriaga quien en más de una ocasión desvió las aguas de la quebrada doña María en su provecho y en perjuicio de los demás habitantes. Que no haría la Nueva Industria establecida en el municipio. "

Con todo esto se iba formando un gran problema: la localización de la industria dentro de la zona residencial del Municipio.

"Ya para la época de los sesenta; los industriales habían tomado muy en serio todas las ventajas y posibilidades dadas por el municipio de Itagüí para el establecimiento de industrias dentro de su territorio. Sobre la autopista sur, y en los alrededores del barrio San José, empezaron a gestarse y desarrollarse algunas empresas. Este corredor vial llamado autopista sur fue así como poco a poco todas aquellas vegas aledañas al río Medellín se fueron convirtiendo poco a poco en el gran sector industrial del sur de Medellín".

Con esto empezó a generarse las apropiaciones indebidas... violentas del espacio por parte de las empresas. Tal es el caso de Sedeco que prácticamente se adueñó de una

vía pública que comunicaba la carrera 52 con la autopista sur (calle basura): o la empresa Artex que taponó la calle 54 entre carrera 51 y la quebrada doña María (ahora Comfama).

"Estos eran algunos de los efectos de los asentamientos industriales en el municipio. Para los administradores municipales de la época estos no eran ningunos "efectos", sino que por el contrario era un pequeño sacrificio en aras del progreso y avance que habían producido estas empresas en el desarrollo municipal".

Es así que para finales de la década de 1960; ya se habían asentado más de ochenta factorías industriales en el municipio entre las cuales podemos mencionar:

"Cervunión S.A., Coltejer S.A., Polímeros Colombianos S.A., Derivados del Maíz S.A., Furesa S.A., Satexco S.A., Tejidunión S.A., Artex Textiles Ltda., Industrias Plásticas Gacela Ltda., Dicorvidrios Ltda., Estructura Ceno de Antioquia Ltda., Calcetería Pepalfa S.A., Invequímica Ltda., Química Proco S.A., Productos Tío Pepe Ltda., Triturados Impalpables S.A., Bolsas de papel Medellín, Manufacturas Antioquia, Industrias Imil, Larco S.A., Frugal Ltda., Colresin Ltda., Constructora Colombiana de Maquinaria, Lámparas Novaluz, Metálicas Alco, Newstic Ltda., Textiles Peroni Ltda., Taller Jota, Botocol Ltda., Tejar Santa Ana, Tejar del Valle Ltda., Tejas San Fernando, Galpón el Rosario Ltda., Tajares Vélez, Tejar San José, Herzing Ltda., Ingemetal, Cecal Ltda., Agroquin, General Confort, Aserríos San José, Litometal S.A., Galpón Medellín".

Todos estos asentamientos trajeron el lema del progreso de Itagüí y por consiguiente el título de Ciudad Industrial de Colombia. Con todo este potencial industrial el municipio seguía con los mismos problemas de antaño: carencia de acueducto, alcantarillado, vías urbanas sin pavimentar, desorden urbano, emplazamientos habitacionales mal planificados y un problema más: la alta contaminación ambiental.

En la década final del siglo XX el país entro en una recesión económica, Itagüí no fue ajena a ella, el empuje industrial de otras épocas se vio marcado. **Para diciembre 31 del 2000 Itagüí tenía registradas un total de 1266** sociedades cuyos activos sumaban la astronómica suma de **\$4.580.644.000.000**, generando **26.677 empleos**. En la zona rural y suburbana del municipio existen 55 establecimientos clasificados en ladrilleras y tejares tanto con procesos industriales modernos como artesanales, equivalen al 7% de la industria municipal y generan 755 empleos directos, el 3% del empleo de la industria. Los establecimientos dedicados a la actividad de comercio al por menor representan, de entre todas las actividades, los que tienen el mayor número con 2.730 establecimientos; esto es entendible pues se trata de negocios pequeños de barrio en los que usualmente se expenden distintos productos en forma simultánea, localizados en la mayoría de los casos en la residencia del propietario, con inventarios que tienen relativamente bajo valor y en los que predomina un solo empleo por establecimiento.

Todos estos asentamientos trajeron el lema del progreso de Itagüí y por consiguiente el título de Ciudad Industrial de Colombia. Con todo este potencial industrial el municipio seguía con los mismos problemas de antaño: carencia de acueducto, alcantarillado, vías urbanas sin pavimentar, desorden urbano, emplazamientos habitacionales mal planificados y un problema más: la alta contaminación ambiental.

Primer centenario de vida municipal

"Con motivo de la celebración de primer centenario de la erección del distrito de Itagüí, el próximo veinticuatro de diciembre del presente año, y para procurar que esta fausta conmemoración se efectúe con el mayor lucimiento posible, ha sido constituida una junta integrada por los suscritos, quienes hemos aceptado gustosamente el encargo, de su realización nos estamos ocupando.

Como en las presentes condiciones de penuria fiscal, el distrito no ha podido apropiarse los festejos sino una exigua cantidad, nos proponemos excitar a los buenos hijos de Itagüí y demás personas y entidades que se han interesado por nuestro progreso, para que colaboren con sus donativos, cada uno dentro de sus posibilidades, para no dejar que este memorable centenario transcurra sin el entusiasmo y decorosa celebración que merece.

Entre los números del programa que deseamos desarrollar ocupan lugar preferente los siguientes:

Un homenaje al primer cura de la parroquia, Presbítero Don Felipe de Restrepo.

Otro al primer maestro del pueblo Don Manuel A. Piedrahita y a doña Pepa Escobar.

Un monumento al ilustre hijo del lugar, de venerable memoria el doctor Avelino Saldarriaga.

Una consagración de recuerdo a los fundadores en la plazoleta que va a quedar frente al cementerio.

Publicación de una monografía del municipio, ya elaborada por el distinguido hijo de Itagüí Señor Agapito Betancur.

Varios actos religiosos y cívicos, regocijos populares.
Itagüí, julio de 1931.

La Junta:

Luis A. Mejía, María Bernal, Germán Vélez, Dolores Mejía".

Esta insigne institución fue fundada el veinticuatro de diciembre de 1931, mediante el acta Nro. 38 que dice así:

"En el municipio de Itagüí en el local de la escuela urbana de niñas, a las cinco y treinta p.m., del día veinticuatro de diciembre de 1931, se reunió la junta del centenario de Itagüí en sesión solemne y extraordinaria, con asistencia de sus socios: Señor Luis A. Mejía y señoritas Dolores Mejía, María Bernal y Rosa Mejía A.

Abierta la sesión fue leída y aprobada sin observaciones el acta anterior. Acto seguido el señor secretario dio lectura a sendas comunicaciones de don Pedro Estrada G., y de Don Eduardo Ruiz en contestación a las circulares enviadas por la junta. El señor presidente en nombre del pueblo Itagüiseño, dio las gracias a la junta por su meritoria labor durante el período de sus funciones.

A su vez la socia señorita María Bernal hizo constar su admiración y reconocimiento por el civismo del señor presidente.

Fue aprobada por unanimidad la siguiente proposición presentada por el presidente señor Luis A. Mejía.

La junta del centenario de Itagüí en el día de hoy al cumplirse la primera centuria de vida municipal, deja consignado su saludo a sus hijos de Itagüí a quienes queda la fortuna y les alcance el deber de hacerlo de la manera más afectuosa y progresista y desean que las circunstancias económicas así lo permitan.

Declaro luego instalada la S.M.P de Itagüí integrada por los socios de la Junta Centenaria.

Finalmente se procedió a la siembra del árbol del Centenario.

La Biblioteca Diego Echavarría Misas

Dice el refrán que en "pueblo pequeño infierno grande", para explicar las consejas y rumores que en las poblaciones corren a diario. Y este hecho tuvo toda la aplicación a principios de 1945 en Itagüí, cuando en la carrera 51 con calle 49, una cuadra al sur de la plaza principal, se levantaba un edificio rectangular de espaciosa proporciones. Nadie sabía a ciencia cierta cuál iba a ser su destinación, y a medida que fue tomando forma y se vieron las columnas y los arcos que llevaba en el centro, así como su frontis, un tanto a lo español antiguo, se propaló la especie de la fundación de una capilla protestante. La leyenda se difundió rápidamente y tomó cuerpo en la conciencia de toda la gente hasta llegar a oídos del señor cura párroco.

La "capilla protestante" fue terminada, pero en lugar de estrados para que el pastor explicara la Biblia y de bancas para que los buenos cristianos estuvieran cómodos

durante las ceremonias religiosas, se colocaron estanterías para libros y mesas de consulta para lectores. Lo que había levantado don Diego Echavarría, propietario de aquel edificio, no era una capilla protestante sino la "Biblioteca de Itagüí", una de las mejores organizadas del país y que ha hecho magnífica labor cultural en la vecina población.

"Pero tanto había taladrado en la conciencia de las gentes la leyenda de la "capilla protestante" que hubo necesidad de que el señor cura párroco fuera a revisar los libros que llenaban las vitrinas y desde el púlpito exhortara a sus feligreses a visitar la Biblioteca en la seguridad de que allí no encontrarían obras de corrupción sino de estudio y sano esparcimiento. Fue entonces cuando oficialmente se inauguró el 13 de mayo de 1945 aquella casa de cultura, la cual inició desde entonces la ardua tarea de infundir el amor al estudio a todas las clases sociales de la población".

Pocos hombres como don Diego Echavarría han hecho una obra tan grandiosa y desinteresada en favor del pueblo, y pocos también como él tan esquivos a la publicidad. Cuando lo visitamos en la Biblioteca de Itagüí, después de conversar largamente con él sobre sus viajes, la organización del establecimiento y otros tópicos por el estilo sin lograr por ese medio adquirir datos relacionados con su vida, le solicitamos algunos y obtuvimos una escueta respuesta:

De la biblioteca diga todo lo que sea posible y hable de la importancia que tiene el libro para la formación del pueblo, pero de mí, absolutamente nada.

Sin embargo, nos interesaba tanto conocer las realizaciones de la Biblioteca como la recia personalidad de su fundador, pues consideramos que muy pocos pueden igualarle. Hijo de don Alejandro Echavarría, el donador del hospital de San Vicente, le viene por herencia ese sentimiento de caridad hacia las clases desvalidas. Y fue así como por iniciativa suya y después de participar él con la mitad de los gastos, el municipio de Medellín levantó la Clínica de Maternidad de Prado, entidad de beneficencia que ha prestado los más asiduos servicios a la clase económica baja. Educado en Alemania, donde casó, tiene una profunda formación europea que ha complementado con los viajes. Casi puede decirse que no hay ciudad importante o país de alguna atracción turística que no haya visitado en nuestro continente y en Europa. Anualmente, en compañía de su esposa, hace un nuevo viaje no por el simple placer de variar de ambiente sino también por el de estudiar, como lo prueban sus experiencias. La visita a las bibliotecas, a los museos y a las entidades culturales llenan los principales recuerdos de los viajes.

La lectura especialmente lo apasiona. Al conversar con él se puede apreciar su diario trajín por los libros de historia y de literatura. Y esta observación queda plenamente confirmada al revisar la Biblioteca de Itagüí, cuyos volúmenes han sido escogidos y comprados por él. Tiene un alto concepto de la misión del libro, como que sin él no

puede haber una verdadera cultura, y considera que las bibliotecas deben fomentarse tanto como medio de formación intelectual como de canalización de las pasiones políticas. Fruto de este elevado concepto y de su vinculación con Itagüí, nació un buen día la idea de dotar a esta población de una biblioteca que sirviera de centro de cultura. Y desde el terreno y el edificio hasta la dotación y el sostenimiento de los empleados es obra exclusiva suya, sin que ninguna entidad oficial o particular haya intervenido. Tiene, pues, esta biblioteca el mérito de una valiosa donación, al frente de la cual está él casi diariamente y le dedica las más de sus horas libres a fin de constatar las mejoras que se pueden hacer.

La organización de la Biblioteca de Itagüí en sus comienzos fue sencilla y sin complicaciones, pero práctica y efectiva. El método Dewey, en sentir de don Diego, es un poco complejo y no bien adecuado para nosotros, como lo comprueban los fracasos para su aplicación en Argentina y otros países, donde no ha dado los resultados que en Estados Unidos. En cambio, él ha conocido en Europa y América otros sistemas más conformes con nuestra índole.

Tres clases de catalogación para las obras existen en la biblioteca: el kárdex, el catálogo topográfico y los catálogos para el público. En el primero, reservado para la administración están debidamente consignados por orden alfabético los títulos de las obras y de los autores. En esta forma no hay complicación ninguna para encontrar un libro si no se recuerda a su autor, o viceversa. Por medio del segundo, también exclusivo para la administración, se controla fácilmente el orden de las obras y se evita su pérdida, ya que allí está descrito el lugar que ocupa cada libro en la vitrina y el escaño que le corresponde. Los últimos sirven para la consulta del público y están debidamente ordenados por materias.

La comparación de este método con los usados en otras bibliotecas, no solamente del país sino también fuera de él, ha permitido establecer las ventajas que trae y su facilidad para llevarlo a la práctica.

Fue quizá la Biblioteca de Itagüí la primera entidad de esa naturaleza que comenzó a reevaluar el concepto de que la biblioteca no debe ser únicamente un lugar de lectura sino una verdadera casa para la recreación del espíritu. Desde los primeros días de su fundación, don Diego inició en ella las clases de dibujo, a las cuales asisten todas las personas que lo deseen. Para ello llevó a Medellín, al profesor Emiro Botero, quien desde entonces se encuentra al frente de esa actividad habiendo desarrollado una magnífica labor. Quien visite la biblioteca en las tardes correspondientes a estas clases, se encuentra frente a un grupo de jóvenes que afanosamente pintan un cuadro de naturaleza muerta o esbozan el modelo que con paciencia permanece posado para tal efecto. Y no se crea que quienes asisten a recibirlas lo hacen por mera novelería.

Se han descubierto verdaderas vocaciones artísticas que vienen recibiendo un generoso estímulo tanto del profesor como de las directivas de la entidad. Las exposiciones de pintura que se hacen a fin de año en la misma biblioteca y en las cuales se exhiben las mejores producciones, han demostrado los resultados excelentes que han tenido estas clases de dibujos.

En desarrollo de ese concepto, para ampliar el campo de acción de la Biblioteca, con la ayuda de la sociedad de Mejoras Públicas de Itagüí, se organizaron desde hace varios meses conferencias dominicales que son dictadas por distinguidas figuras de Medellín. Las conferencias surgieron como medio de orientación pedagógica para los padres de familia, pero se les ha dado máxima amplitud, y desde los temas de las Naciones Unidas hasta la de educación familiar y las peregrinaciones de Año Santo, han sido tratadas por los conferencistas.

En un principio aquello fue extraño y hasta poco atrayente para el público, pero con el correr de los días fue demostrada su utilidad y aumentado paulatinamente el número de espectadores que con su presencia estimulan el interés de las directivas por esta iniciativa cultural.

También con alguna regularidad se presentan conciertos de piano, aunque este aspecto no ha encontrado la aceptación que los anteriores, debido indudablemente a la poca cultura que tiene nuestro pueblo para apreciar tales manifestaciones del arte. "Igualmente ha sido la Biblioteca de Itagüí el punto obligado para la celebración de fiestas cívicas como las de la madre; para las reuniones de entidades como la Sociedad de Mejoras Públicas; y para la recepción de personajes, como la verificada cuando el doctor Mariano Ospina Pérez visitó la población siendo presidente de la República".

Para el año de **1952** tiene la **biblioteca** alrededor de **6.000** volúmenes, en los cuales predominan las **obras de historia y de literatura**. Admirador de las grandes figuras universales y de los fundadores de la patria, don Diego Echavarría, ha llevado a la Biblioteca las biografías de los hombres que han decidido la orientación de la humanidad. Y así, por ejemplo, al revisar la bibliografía bolivariana nos encontramos con una colección de cuarenta obras, algunas de ellas de varios volúmenes, escritas por diversos autores nacionales y extranjeros, que analizan los distintos aspectos de la vida y de la personalidad del Libertador".

Se ha preocupado especialmente don Diego por darle una gran variedad a los volúmenes de la biblioteca. De allí que el cronista encuentre desde un facsímil de la primera edición del Quijote, hasta "Las siete Partidas" de Alfonso X el Sabio editadas en 1783, "La Historia de los Papas" escrita por Ludovico Pasto, que es quizá la más completa obra sobre los jefes de la Iglesia Católica; "El Anuario de la Academia Colombiana de la Lengua", donde están recopilados los trabajos de todos los miembros

que han pasado por aquellas instituciones; y la colección de revistas culturales, de artes y oficios, agrícolas, científicas y hasta de variedades, debidamente empastadas y conservadas.

Es decir, que desde el intelectual hasta el labriego y el obrero encuentran allí obras adecuadas de lectura para sus aficiones y oficios.

LA CREACIÓN DE LA CÁMARA DE COMERCIO DEL ABURRÁ SUR

La Cámara de Comercio del Aburrá Sur fue creada el 24 de febrero de 1992

Mediante decreto Nro. 0359 del Ministerio de Desarrollo y Crédito Público e inicia oficialmente labores el 8 de abril del mismo año en el Municipio de Itagüí, domicilio principal de la entidad, cuya circunscripción abarca los municipios de Caldas, Envigado, Itagüí, la Estrella y Sabaneta.

La zona de influencia de la cámara es un compendio de 5 municipios con una extensión geográfica de 261 kilómetros cuadrados, en los cuales se asientan según datos del censo de 1993, alrededor de 400.000 habitantes, un buen porcentaje de los cuales se encuentran vinculados a las actividades industriales y comerciales de la zona.

Las estadísticas indican que los 48.698 matriculados activos que están registrados en la Cámara de Comercio del Aburrá Sur el 95% son microempresarios, en tanto que el 4% se clasifican como pequeña y mediana industria, Pyme, y tan solo el 0.6% como gran empresa.

Con el fin de atender esta próspera comunidad, la Cámara ha venido desarrollando desde sus inicios un gran paquete de servicios empresariales, muchos de los cuales ya se encuentran a disposición del sector privado de la zona.

Todo ello ha contado con el respaldo de un excelente Plan Administrativo, basado en la atención personalizada, en la agilidad de trámite de los Registros y en la Inscripción de Actos, y en una eficiente descentralización de servicios a través de la Sede Seccional de Envigado, puesta en marcha desde el año 1993.

Otro de los logros de la Cámara es el Plan de Atención Empresarial suscrito desde el 7 de junio de 1995 entre la entidad y el Servicio Nacional de Aprendizaje SENA. Dicho plan brinda a los industriales y comerciantes del Aburrá Sur servicios de capacitación y asesoría gratuita, descentralizada y por especialidades en materias afines con el quehacer de sus actividades mercantiles y con el mejoramiento de sus niveles de competitividad y productividad.

La Cámara ha ganado también un importante liderazgo a través de sus múltiples contactos interinstitucionales, que sus empresarios se puedan vincular a eventos feriales, nacionales e internacionales y participen activamente en seminarios de Actualización en materias Económicas y Administrativas, cuyas temáticas y expositores se ajustan a los perfiles y exigencias del mundo moderno.

El acelerado crecimiento de la institución ha permitido que tan solo en seis años los empresarios del Sur pueden encontrar también en ella servicios de un centro de ARBITRAJE Y CONCILIACIÓN, espacio en el cual, la comunidad en general pueda dirimir los conflictos cotidianos, sin tener que someterse a la lenta y tormentosa espera de la justicia ordinaria.

Acogiendo igualmente las inquietudes de sus matriculados y afiliados a la Cámara creó desde finales del año 96 el Sistema de Información Comercial Empresarial, SICME. Este sistema tiene por objeto servir de puente a los microempresarios de la zona para la comercialización de sus productos y servicios, a través de herramientas mercadológicas como las Ruedas de Negocios, las ferias, los Desayunos de Trabajo o las Muestras Comerciales.

A todo esto, se ha sumado la **CONSOLIDACIÓN ADMINISTRATIVA, CONTABLE Y FINANCIERA** que ha evidenciado la Cámara a lo largo de estos seis años, permitiendo con ello un control eficiente de los recursos institucionales y una definición clara de sus estrategias de cambio y transformación corporativa.

En todas estas acciones ha existido siempre un apoyo vital y es el recurso tecnológico, cuyos avances se han materializado oportuna y eficientemente a través de un **PLAN ESTRATÉGICO DE SISTEMAS** puesto en marcha desde el año 96 con el fin de garantizar el desarrollo de unas tareas de Gestión, Auditoría y Planeación que permitan proyectar e implementar los planes de acción de cada una de las áreas administrativas y operativas de la institución, a partir de unos sistemas informáticos abiertos, flexibles e integrados.

El desarrollo del plan está programado hasta 1999 y contempla la adquisición de herramientas de productividad, manejadores de bases de datos, aplicaciones de tipo administrativo, la adquisición de nuevos equipos, capacitación intensiva para todo el personal y otra serie de cambios que redundarán en un mejor servicio institucional para el comercio y la industria del Aburrá Sur.

Estas son apenas algunas realizaciones de una Cámara que aprendió a caminar con un paso firme a pesar de su corta trayectoria y su temprana edad.

Una Cámara que hoy ocupa un lugar importante en el contexto comercial del país, pero especialmente en el alma de todos los que creyeron en ella, en su gente, en su futuro y en su necesaria existencia.

PROBLEMA DE LÍMITES

El municipio de Itagüí sostiene problemas de límites con todos los municipios vecinos, con Medellín en el sector conocido como la fracción de Belén (sectores de la Fábrica de Licores de Antioquia, Mesacé, Barrio El Bolo) y en el sector del Manzanillo (Vereda la Verde) límite con el corregimiento de San Antonio de Prado. Con el municipio de La Estrella en el sector de la vía los Yarumos y urbanización Cedros de Badajoz. Tampoco se ha definido el límite con el municipio de Sabaneta.

Desde el punto de vista legal, la división político administrativa y territorial del municipio de Itagüí no ha sido modificada por disposición legal alguna. Dicha aseveración se sustenta en lo siguiente: revisando analógicamente las diversas leyes en el tiempo, encontramos que la ley de 28 de julio de 1824, de acuerdo a lo estipulado en el Art. 7, numeral 4, faculta a los Intendentes para erigir las parroquias y fijar sus límites. Exactamente lo que sucedió con el Decreto de 24 de diciembre de 1831, el cual le dio vida jurídica al distrito parroquial aludido, soportado en la norma legal que le confería la facultad al Ejecutivo para tomar dicha decisión.

Luego mediante la Resolución de 7 de marzo de 1832, el Poder Ejecutivo Central en cabeza del vicepresidente del Estado de la Nueva Granada avaló la actuación administrativa emanada del Gobernador

1.1.3. Alcaldes

PERIODO 2004-2007 CARLOS ARTURO BETANCUR CASTAÑO



PERIODO 2008-2011 GABRIEL JAIME CADAVID BEDOYA



PERIODO 2012-2015 CARLOS ANDRES TRUJILLO



PERIODO 2016-2019 LEON MARIO BEDOYA LOPEZ



1.1.4. Año de Fundación y Erección de los Municipios del Área Metropolitana

Valle de Aburrá	Fundación	Erección
Itagüí	1743	1832
Medellín	1616	1675
Barbosa	1795	1812
Bello	1676	1913
Caldas	1840	1848
Copacabana	1615	1812
Envigado	1775	1814
Girardota	1620	1833
La Estrella	1685	1833
Sabaneta	1903	1968

1.2. GEOGRAFIA

LIMITES GENERALES DEL MUNICIPIO DE ITAGÜÍ

El Municipio de Itagüí está situado al sur de la ciudad de Medellín, en el Valle de Aburra, una de las nueve regiones en las que se divide cultural y geográficamente el Departamento de Antioquia. Colinda con Medellín, Envigado, Sabaneta y La Estrella.

1.2.1. División Político Administrativa

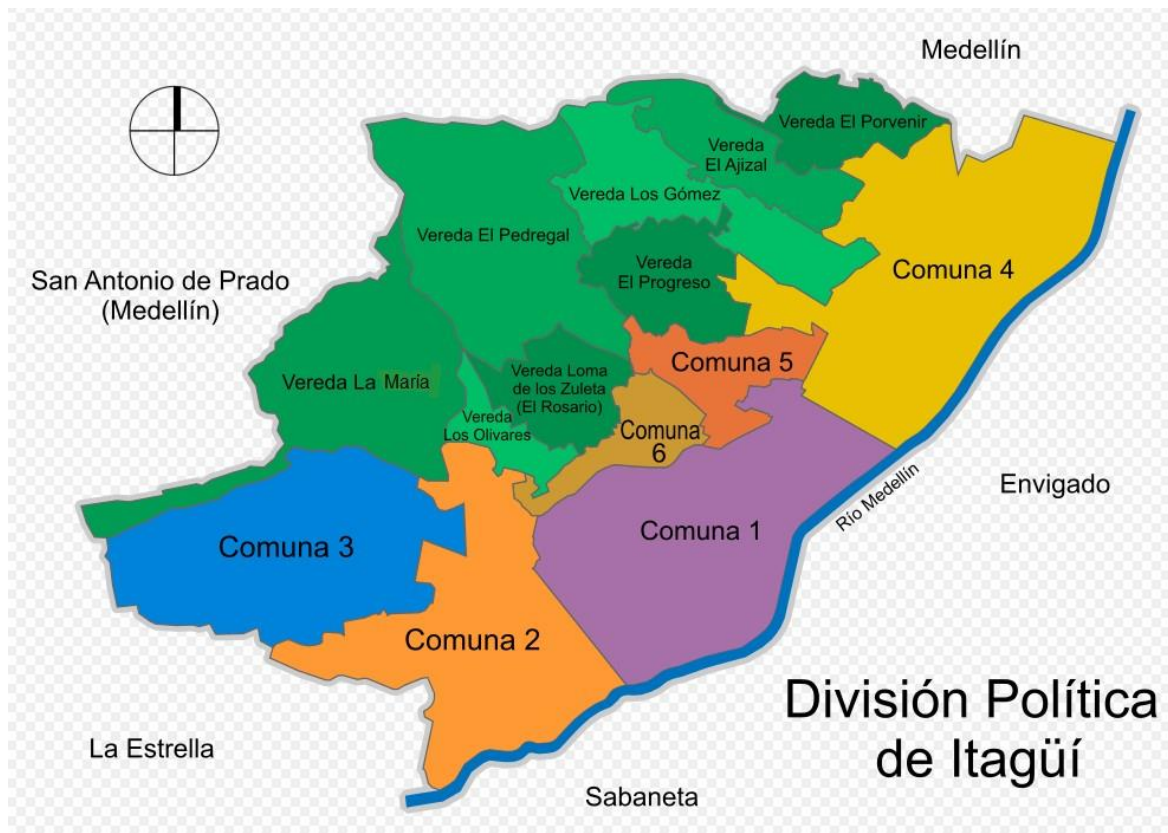

1.2.2. Barrios y Veredas del Municipio de Itagüí

COMUNA 1		
CODIGO	BARRIOS	AREA m2
1	LA SANTA CRUZ	119.810,703
2	ZONA INDUSTRIAL No.1	862.177,702
3	ZONA INDUSTRIAL No.2	502.279,339
18	LA INDEPENDENCIA	125.005,824
19	SAN JUAN BAUTISTA	10.870,473
20	SAN JOSÉ	107.365,844
21	ARAUCARIA	35.287,680
22	LA GLORIA	68.567,184
23	LAS MERCEDES	85.993,898
24	CENTRO	355.296,336
25	ASTURIAS	43.770,559
26	LOS NARANJOS	113.168,883
27	VILLA PAULA	50.626,094
28	ARTEX	43.023,887
33	PLAYA RICA	108.100,980
34	SATEXCO	109.925,804
35	SAN ISIDRO	54.036,344

COMUNA 2		
CODIGO	BARRIOS	AREA m2
4	Z. INDUSTRIAL No. 3	448.090,421
5	JARDINES MONTESACRO	202.054,377
6	YARUMITO	220.156,230
7	LA FINCA	51.870,074
8	SANTA CATALINA	352.654,731
9	SAMARIA - ROBLES DEL SUR	123.258,406
10	EL PALMAR	50.851,301
11	SANTA ANA	59.279,867
12	SAMARIA No. 1	35.954,035
13	LAS MARGARITAS	48.744,919
14	MONTEVERDE	47.945,624
15	LA PALMA	113.868,730
16	SAN PIO X	87.609,090
17	CAMPAROLA	77.113,961
37	MALTA	12.112,824

COMUNA 3		
CODIGO	BARRIOS	AREA m2
36	GLORIETA PILSEN	302.931,875
38	LAS BRISAS	107.259,076
39	DITAIRES	1.505.519,520
40	SAN FRANCISCO	134.198,051
41	TRIANA	132.625,664
42	SAN ANTONIO	29.449,668

43	SAN GABRIEL	166.802,739
44	19 DE ABRIL	123.403,110
45	PILSEN	52.850,408
46	VILLA LIA	53.365,574
47	SAN JAVIER	26.128,035
65	BARILOCHE	

COMUNA 4		
CODIGO	BARRIOS	AREA m2
58	SANTA MARIA No. 1	219.308,434
59	SANTA MARIA No. 2	528.518,996
60	SIMON BOLIVAR	195.142,118
61	LA ESMERALDA	326.057,346
62	SANTA MARIA No. 3	1.018.675,451
63	ENTRE COLINAS (COLINAS DEL SUR)	179.831,688
64	SAN FERNANDO	767.583,592

COMUNA 5		
CODIGO	BARRIOS	AREA m2
29	AMERICAS	29.265,543
30	LAS ACACIAS	22.026,523
31	TABLAZO	108.467,450
51	EL PROGRESO	12.897,541
52	CALATRAVA	106.017,353
53	LOMA LINDA	38.674,433
55	LA ALDEA	58.113,328
56	FERRARA	66.786,328
57	BALCONES DE SEVILLA	66.201,137

COMUNA 6		
CODIGO	BARRIOS	AREA m2
32	FATIMA	206.686,273
48	SANTAMARIA LA NUEVA	73.066,813
49	LA UNIÓN	32.134,261
50	EL ROSARIO	165.974,164
66	OLIVARES	101.893,24
67	LOMA DE LOS ZULETA	89.530,81

CORREGIMIENTO		
CODIGO	VEREDAS	AREA m2
1	LOMA DE LOS ZULETA	390.278,249
2	OLIVARES	349.972,720
3	LA MARIA	1.550.541,253
4	EL PEDREGAL	1.932.587,610
5	EL PROGRESO	775.865,487
6	LOS GOMEZ	840.994,756
7	EL AJIZAL	561.607,416
8	EL PORVENIR	486.341,068

1.2.3. Posición Geográfica del Municipio de Itagüí

Itagüí cuenta con una extensión territorial de 21.09 km², correspondiendo 12.17 km² a la zona urbana y 8.91 km² a la zona rural lo cual lo hace uno de los municipios más pequeños del país, gran parte del territorio está destinado al uso urbano. El nuevo suelo de expansión urbana comprende 130 hectáreas.

Su topografía es variable y es caracterizada, principalmente, por la presencia de pendientes y de riachuelos y quebradas que la atraviesan, se presentan terrenos semiplanos y ondulados hasta terrenos con altas inclinaciones, los terrenos planos del municipio están mayormente urbanizados.

NORTE	Medellín	ESTE	Medellín, Envigado
SUR	Envigado, Sabaneta, La Estrella	OESTE	La Estrella, Medellín
UBICACIÓN	6° 10' 21.36" N, 75° 36' 34.56" W		
ALTITUD	1.550 msnm		
DISTANCIA MEDELLÍN	11 km		
SUPERFICIE	21.09 Km ²		

1.2.4. Atractivos Turísticos

PARQUE PRINCIPAL SIMÓN BOLIVAR DE ITAGÜÍ



En el centro de la ciudad, es un bello y moderno sitio de reunión para el disfrute y el descanso ciudadano. Llegar al parque, es entrar a un espacio cuyo encanto y atractivo le ha merecido la nominación al Premio Nacional de Arquitectura, se caracteriza por ser un espacio abierto, con amplias jardineras y árboles en su perímetro. Las jardineras tienen bancas en concreto construidas alrededor de las mismas, lo que permite el uso pasivo de los espacios sombreados y la circulación peatonal sin interferencias. A la fecha del informe la infraestructura se encuentra en buen estado. El parque principal es el espacio público de mayor significación en el municipio, siendo el estructurante del desarrollo urbanístico del municipio en sus inicios. En el Plan de Ordenamiento Territorial es definido como una centralidad urbana a escala municipal, articuladora del espacio público y de encuentro. • Localización. Municipio de Itagüí, comuna 1, barrio Centro, sector tradicional, entre las carreras 50 y 51 y las calles 50 y 51, con un área de 6.658 m2.

CENTRO DE CONVENCIONES DITAIRES



Casa finca ubicada a 18 cuadras del parque principal del municipio de Itagüí, Valle de Aburrá. Su arquitectura es de estilo Elíptica y data de principios del siglo XX. Tiene una extensión de aproximadamente 5.300 m2; de los cuales 2.200 están construidos y 3.100

son de zona verde. Llamado antiguamente Casa Ditaires, es un lugar adecuado para conferencias y reuniones ya que puede albergar a 300 personas. Fue habitada durante mucho tiempo por el filántropo Diego Echavarría Misas. La casa fue reconstruida por la Fundación Ferrocarril de Antioquia entre los años 1990 y 1994.

PISTA PANAMERICANA DE BICICROS



Es un espacio donde se puede practicar y realizar eventos competitivos de carácter nacional e internacional. Cuenta con 400 mts de extensión con cerramiento en malla, 5 obstáculos con un grado de elevación aproximada de 2.40 mts, 2 de 1.50 mts y 1.70 mts respectivamente, 4 curvas semicirculares, 6 carriles, un partidador, caseta de transmisión, sistema de drenaje, pódium de premiación y representación de banderas. Atiende en su mayoría, niños y jóvenes que practican este deporte, tanto recreativo como competitivo y es sede del Club de Bicicrós Saltamontes del municipio, no tiene ninguna tarifa la utilización del escenario.

PARQUE RECREATIVO DITAIRES



Éste cuenta con varias zonas húmedas para el disfrute de la comunidad de Itagüí y de las personas provenientes de otras partes, piscina de niños, piscina de adultos, toboganes y su atracción principal la piscina de olas, sauna y turco además de un solárium ubicado en la parte frontal de la piscina de olas también rodea las piscinas unas zonas verdes donde las personas pueden disfrutar muy buenos momentos. cuenta con el Estadio Metropolitano Ciudad Itagüí, canchas sintéticas, pista panamericana de bicigrós, Coliseo de eventos y centro de convenciones.

ESTADIO METROPOLITANO CIUDAD DE ITAGÜÍ



Esta monumental obra que transformó el sector y que hace parte del Parque Recreativo Ditaires, cuenta con una tribuna norte para 4.000 espectadores y la occidental para 8.000 espectadores, palcos oficiales y sonido interno, dos palcos para invitados, 6 cabinas de televisión y prensa, el ingreso a estos palcos y cabinas es independiente a la de las tribunas, camerinos para el equipo local y el visitante con zona para calentamiento, la salida de los jugadores y el árbitro es interna, posee alojamiento para la concentración, oficinas de la administración y del equipo administrativo del personal, gimnasio y cafeterías. Además, cuenta con una pista atlética de ocho carriles es de fabricación alemana y la más moderna del país en los años 90s.

BIBLIOTECA: CENTRO CULTURAL Y EDUCATIVO (ITAGUI) DIEGO ECHAVARRIA MISAS

El actual inmueble que ocupa la Biblioteca fue construido en el año de 1987. Es un inmueble moderno, funcional, de diseño arquitectónico Informe Especial 27.1-2018 BIENES DE INTERÉS CULTURAL Página: 54 de 112 adecuado para la función que desempeña. Es valorado como inmueble representativo de la arquitectura moderna en el Municipio. Es particular y pertenece a la fundación “Diego Echavarría Misas”. Adicional a la colección de libros que caracteriza a una biblioteca, el edificio cuenta con sala de estudios, sala múltiple, aulas de informática, aulas taller, ludoteca y algunas dotaciones complementarias. El lote es propiedad del Municipio de Itagüí. • Localización. Se localiza en el sector urbano del municipio de Itagüí, comuna 1, barrio 24 Centro, en la calle 48 N° 51 – 34

ANTIGUA SEDE DE LA BIBLIOTECA DIEGO ECHAVARRIA MISAS, AHORA ES EL AUDITORIO CULTURAL DE DICHA BIBLIOTECA

Está localizada en la zona céntrica y allí funcionó la biblioteca con su mismo nombre cuando esta se trasladó quedo como auditorio de la misma fundación, siendo un referente en la memoria del municipio. Es un edificio rectangular abierto en su interior, con un área aproximada de 495.2 m². En la actualidad presenta un buen estado de conservación, aunque presenta humedades aisladas en muros. El Bien es propiedad de la Fundación Diego Echavarría Misas. Mediante el Acuerdo Municipal 007 del 29 de agosto de 2018, se le autorizó a la administración municipal la operación de permuta inmobiliaria entre el predio de propiedad del municipio de Itagüí en donde actualmente se encuentra la Biblioteca de la Fundación Diego Echavarría Misas y el predio y el edificio conocido como Auditorio Cultural Diego Echavarría Misas, el cual pasará a nombre del Municipio de Itagüí.

Localización. Municipio de Itagüí, sector Urbano, comuna 1, barrio 24 Centro, ubicado en la carrera 51 N° 48-71.

PARQUE BARRIO SIMÓN BOLIVAR DE ITAGÜÍ



Se caracteriza por ser un espacio abierto, tipo plaza, con amplias circulaciones, jardineras distribuidas en el parque que ocupan aproximadamente un 40% de la superficie, las cuales tienen árboles de gran altura. Las jardineras tienen bancas en concreto construidas perimetralmente en su exterior, lo que permite el uso pasivo de los espacios sombreados y la Informe Especial 27.1-2018 BIENES DE INTERÉS CULTURAL Página: 41 de 112 circulación peatonal sin interferencias. También tiene una zona de juegos en arena para los niños y en el costado sur-oriente existe un CAI de la Policía. A la fecha del informe la infraestructura se encuentra en buen estado. Es uno de los equipamientos públicos al aire libre que más ocupación tiene, especialmente en los fines de semana. El Parque del Barrio Simón Bolívar es un espacio que funciona como centralidad para el barrio del mismo nombre, además en uno de sus costados se ubica la Institución Educativa Simón Bolívar. En el Plan de Ordenamiento Territorial es definido como una centralidad urbana a escala municipal, articuladora del espacio

público y de encuentro.

Localización. Municipio de Itagüí, comuna 4, Barrio Simón Bolívar, sector residencial del municipio en su mayor parte, entre las ubicado en las carreras 47 y 46A entre las calles 47 y 64^a, con un área de 2,550 m².

PARQUE DEL ARTISTA



El parque se ha convertido desde su fundación en un símbolo para la ciudad, donde se desarrollan eventos culturales, además de las fiestas de navidad; con abundantes luces y adornos navideños, es tal vez uno de los sitios más importantes para estas fechas. El parque fue inaugurado en 1993, y para embellecerlo se instaló la obra Reto, del escultor Itagüiseño Salvador Arango.

Tiene 20 mil metros cuadrados de espacio público y cuenta con una plataforma para eventos masivos, gimnasio al aire libre, juegos infantiles, canchas de tenis y sintética de fútbol cinco, una ciclorruta de 500 metros de longitud, zonas verdes y senderos peatonales iluminados

PARQUE OBRERO



Reconocido por ser el centro de fiestas culturales, como el Octubre Cultural y el Día Mundial de la Pereza. Es el sitio de encuentro para las tertulias, los jóvenes y bohemios de la ciudad. En el centro de éste se halla un monumento al Obrero, realizado en piedra bogotana y bronce, con autor sin identificar.

Cuenta con zonas verdes, bancas, fuentes de agua, andenes que permiten el desplazamiento, teatro al aire libre con un área de 154 mts² y capacidad aproximada para 500 personas, y con la monumental obra RETO del artista Itagüiseño Salvador Arango, con una altura total del conjunto escultórico de 18 mts y un peso total de 62.5 toneladas.

Está ubicado en la carrera 52 y 52D entre calles 61 y 63. Como parque presta los servicios de un lugar para el encuentro de personas, el esparcimiento de familias y amigos, como también para la realización de diferentes actividades culturales. El teatro al aire libre se utiliza con actividades culturales, con esta programación la Administración ofrece otro espacio cultural y de esparcimiento a la comunidad.

HOGAR DE LOS RECUERDOS



Antes llamado Casa Club San Remo; edificación de interés arquitectónico y artístico la Alcaldía a través de la Subsecretaría de Atención Social atiende a un promedio de 4.190 usuarios en el Hogar de los Recuerdos ubicado en el barrio San Pío de Itagüí, donde reciben de lunes a viernes cursos de manualidades, decoración, sistemas, gastronomía, entre otros; además de actividades deportivas dirigidas y acompañamiento de un equipo psicosocial.

1.2.5. PERSONAJES ILUSTRES DE ITAGUI

DIEGO ECHAVARRÍA MISAS



Nació el 28 septiembre del año 1895, era hijo de Alejandro Echavarría Isaza, originario de Barbosa y Ana Josefa Misas Ese. A los 16 años fue enviado a Alemania, donde cursó estudios secundarios en el Pedagogium en Godesberg, cerca de Bonn.¹ A partir de entonces, viajó por diferentes sitios de Europa, visitando periódicamente a Medellín, donde inicialmente trabajó con su padre. Se instaló en París. Posteriormente contrajo matrimonio con la alemana Doña Benedikta zur Nieden, conocida como Doña Dita con quien tuvo su única hija Isolda Echavarría Zur Nieden; decidió instalarse en Medellín y compró una finca en Itagüí, que llamó Aires de Dita, luego llamada Ditaires, allí sembró una arboleda. Actualmente, los territorios originales de la finca han sido reducidos para la construcción de barrios y avenidas, la casa de la cultura de Itagüí, el Colegio Alemán de Medellín y el parque Recreativo Ditaires. Sin embargo, la hacienda principal no ha sido modificada, y hoy es un centro de convenciones.

Los domingos observa la precaria situación de los campesinos, motivo que le incitó a construir una clínica en San Antonio de Prado, dando la mitad del presupuesto para su construcción. En 1945 construyó la Fundación Biblioteca de Itagüí, obra favorita del señor Diego. Hizo caso omiso de las críticas. 15 años después se vio el resultado; aproximadamente 10.000 lectores acudieron en 1960 a esta sala de lectura. La estadística del año 1971 arrojó un total de 354.236 lectores. Este recinto es actualmente un auditorio, ya que la biblioteca fue trasladada al Parque Obrero.

ELADIO VELEZ



Pintor colombiano, nació en Itagüí, Antioquia en 1897 y murió en Medellín, Antioquia en 1967. Inició sus estudios en Bellas Artes, y luego viajó en 1927 a Italia y Francia para perfeccionarlos. Regresó a Medellín (Antioquia) en 1931 para dirigir el Instituto de Bellas Artes de esa ciudad en 1932. Fue invitado a participar en la Bienal de Madrid en 1952, y realizó su última exposición individual en el Museo de Zea, hoy Museo de Antioquia. Su obra se encuentra en colecciones privadas en lugares específicos como el Museo de Antioquia y la Escuela de Arte Eladio Vélez de la Sociedad de Mejoras Públicas de Itagüí, que le rinde homenaje.

Sus obras acogen una temática en ocasiones considerada intrascendente: los paisajes rurales, las calles de la ciudad, la vida cotidiana, en los cuales despliega su técnica realista que valora el color, la plástica, el trazo cuidado en el óleo y la acuarela, técnica con la que fundó con su amigo Pedro Nel Gómez, la Escuela de Acuarelistas Antioqueños.

ENRIQUE VELEZ ESCOBAR



(1885 Itagüí - 22/02/1950) Docente ITAGÜISEÑO. A la edad de 15 años le toco actuar en la guerra de los mil días, donde obtuvo el grado de subteniente, dado por el general Ospina. Luego trabajo en la construcción del Ferrocarril de Antioquia y en la fábrica de

velas del Dr. Avelino Saldarriaga. Fue profesor del liceo antioqueño y del COLEGIO ELROSARIO. En el año de 1960 la Asamblea Departamental de Antioquia optó por crear un establecimiento para cubrir la amplia demanda de los estudiantes de Itagüí, y aprobó la ordenanza No 41 de 1961 para el Liceo Departamental Enrique Vélez Escobar (Eve), como homenaje al maestro de la juventud.

SALVADOR ARANGO



Escultor colombiano, nació en Itagüí, Colombia en 1944 y es conocido por su seudónimo "SAAR". Inició su formación secundaria en el Instituto de la Universidad de Antioquia. Hizo estudios de pintura y de historia del arte en el Instituto de Artes Plásticas en la Ciudad de Medellín. Es considerado un escultor figurativo, que a través de un estilo geométrico logró encontrar una identidad y un reconocimiento mundial; su estilo se reconoce como geométrico conceptual.

En 1976, asistió en representación de Colombia, fue invitado por la Universidad de Pensilvania de los Estados Unidos, a la Novena Conferencia Internacional de Escultura en la ciudad de New Orleans. En 1978 Documental Filmes de Bogotá realiza "Manos a la Obra", un cortometraje de 15 minutos sobre la vida y obra del escultor; película que fue exhibida en todos los teatros del país, dirigida por Leopoldo Pinzón. En 1990 fue invitado por International Art Connection a representar a Colombia en una gran exposición Internacional de artes plásticas Laura Des Createurs en La Chapelle de la Sorbonne en París.

Las obras de Salvador Arango se destacan en todo el país, obras como: El Escarabajo, Un Nuevo Amanecer, Vírgenes Negras, La Pensadora, La Dama del Arpa, La Dama de la Justicia, La Dama del Espejo, Reto, Cristo.

1.2.6. Límites Generales del Municipio de Itagüí

El municipio de Itagüí sostiene problemas de límites con todos los municipios vecinos,

Municipios	Latitud Norte	Longitud al Oeste	Extensión km2	Altura a la cabecera sobre el nivel del mar
Itagüí	6° 10' 19"	75° 36' 47"	17	1.550
La Estrella	6° 09' 30"	75° 38' 24"	35	1.775
Medellín	6° 13' 55"	75° 34' 05"	387	1.550
Sabaneta	6° 09' 13"	75° 36' 47"	15	1.550
Envigado	6° 10' 19"	75° 35' 09"	51	1.575

1.3.2. Características Generales

FECHA DE FUNDACIÓN:	1.743
FECHA DE ERECCIÓN:	1.832
NOMBRE DEL FUNDADOR:	FRANCISCO MONTOYA
PORQUE RECIBIÓ ESTE NOMBRE:	EN HONOR AL ACENTO INDIGENA DE NOMBRE BITAGÜÍES.
GENTILICIO:	ITAGÜISEÑOS.
APELATIVO DEL MUNICIPIO:	CIUDAD INDUSTRIAL DE COLOMBIA
NÚMERO DE HABITANTES:	273.927
EXTENSIÓN EN Km2:	21,09
Altura sobre el nivel del mar en metros:	1.550
Clima:	Templado
Temperatura en grados centígrados:	21
Distancia desde Medellín en Km:	11
Distancia desde Medellín en tiempo:	20 minutos
Teléfono de la Alcaldía:	373-76-76
Información al Turista:	Ext: 381
Institución de Salud:	E.S.E. Hospital del Sur.
Teléfono del Hospital:	373-26-26
Existen cajeros electrónicos:	SI
Teléfono de los bomberos:	372-65-60
Principales Actividades Económicas:	Industria y Comercio

CAPITULO 2. SALUD

2.1. RECURSO INSTITUCIONAL

Nombre	No. Sed	Gerente	Zona	Dirección	Barrio	Teléfono	Carácter	Sede ppal
ESE HOSPITAL DEL SUR GABRIEL JARAMILLO PIEDRAHITA	1	Oscar Fernando Jiménez López	Urbana	CI 33 # 50A-25	San pio	3725755	Municipal	Si
ESE HOSPITAL DEL SUR GABRIEL JARAMILLO PIEDRAHITA	2	Oscar Fernando Jiménez López	Urbana	Calle 63 # 58FF-11	Calatrava		Municipal	No
ESE HOSPITAL DEL SUR GABRIEL JARAMILLO PIEDRAHITA	3	Oscar Fernando Jiménez López	Urbana	Carrera 52B # 72-115	Santa Maria		Municipal	No
ESE HOSPITAL SAN RAFAEL-ITAGUI	1	Carlos Fredy Carmona Ramírez	Urbana	Kr 51B # 45-51	Centro	4482224	Departamental	Si
ESE HOSPITAL SAN RAFAEL-ITAGUI	2	Carlos Fredy Carmona Ramírez	Urbana	CI 47 # 48 - 63	Itagüí	4482224	Departamental	No

Misión

En nuestro Hospital promovemos la salud y prevenimos la enfermedad, mediante la prestación de servicios de salud de primer nivel de atención, con un equipo humano comprometido con la calidad, seguridad, innovación, responsabilidad social y la atención centrada en las personas, contribuyendo al bienestar y satisfacción de sus necesidades.

Visión

En el 2020 seremos un Hospital, reconocido en el Departamento de Antioquia por la innovación en los programas de promoción de la salud y prevención de la enfermedad y por la atención humanizada, segura y centrada en el usuario.

Valores

Sentido de Pertenencia: asumir como propio el trabajo de la organización.

Solidaridad: Practicamos la ayuda mutua, interesándonos y contribuyendo a la solución de las necesidades del otro.

Respeto: Reconocemos y toleramos las creencias, actuaciones, sentimientos y motivos de las personas.

Responsabilidad: Hacemos lo que debemos según lo establecido.

Amabilidad: Brindamos un trato cordial y cálido a las personas.

Honestidad: Actuamos con coherencia con nuestros valores y principios.

Principios

Equidad: Brindamos a cada quien lo que necesita según su condición.

Responsabilidad Social: Estamos comprometidos con la comunidad, medio ambiente, colaboradores familia y competencia.

Trabajo en Equipo: Participamos y cooperamos de manera efectiva en el desarrollo de la misión institucional.

Mejoramiento Continuo e Innovación: Es nuestra actitud de aprendizaje permanente para lograr el óptimo desempeño.

Atención Centrada en el Ser Humano: Actuamos con sensibilidad, empatía y eficacia salvaguardando los derechos de las personas.

DIRECTIVOS HOSPITAL SAN RAFAEL DE ITAGUI

DIRECTIVOS

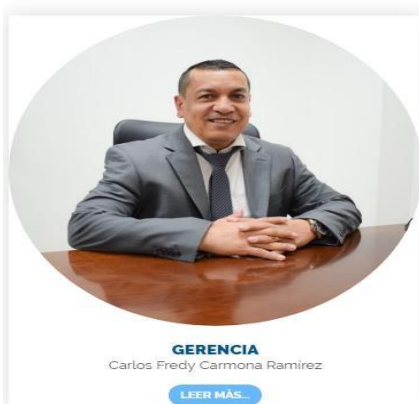

Somos una empresa social del estado ubicada en el municipio de Itagüí. Prestamos servicios de mediana y alta complejidad en ortopedia, traumatología y pediatría a toda la población antioqueña.

Contamos con los servicios de consulta externa, cirugía, hospitalización, apoyo diagnóstico,

imagenología, complementación terapéutica y procedimiento, además la institución cuenta con:

- Centro regulador de urgencias y emergencias (CRUE) las 24 horas, los 7 días a la semana.
- Servicio exclusivo de urgencias adultos sede 1 y urgencias pediátricas sede 2.
- 181 camas:
- 147 para internación general adultos
- 22 camas internación pediátrica
- 12 camas UCI
- 13 consultorios
- 4 quirófanos
- Servicio de ambulancia básica (TAB)

AREA ATENCIÓN AL USUARIO	HORARIO DE ATENCIÓN TESORERÍA	HORARIO DE ATENCIÓN GESTIÓN DOCUMENTAL
Lunes a Viernes: 7:00 a.m. a 5:00 p.m.	Las cajas de recaudo de ambas sedes atienden en el siguiente horario: Lunes a sábado: 6:00 a.m. a 6:00 p.m. Domingos y festivos: 1:00 p.m. a 7:00 p.m. El horario de atención al público interno y externo en el área de tesorería es de lunes a viernes de 1:00 p.m. a 4:00 p.m.	Lunes a jueves: 7:00 a.m. a 1:30 p.m. y de 2:00 p.m. a 4:00 p.m. viernes: 7:00 a.m. a 1:30 p.m. y de 2:00 p.m. a 3:00 p.m.
HOSPITALIZACIÓN	URGENCIAS	UNIDAD DE CUIDADOS INTENSIVOS (UCI)
De lunes a viernes de 2:00 p.m. a 5:00 p.m. sábados, domingos y festivos de 11.00 a.m. a 5:00 p.m.	El servicio de urgencias adultos y pediatría se presta 24 horas, los siete días de la semana.	De lunes a viernes de 11:00 a 1:00 p.m. y de 3:00 p.m. a 5:00 p.m. según la ubicación del cubículo de cada paciente.

2.2. VACUNACIÓN Y DOSIS APLICADAS SEGÚN VACUNAS

AÑO	Vacuna Antipoliomielítica	Vacuna triple bacteriana (DPT)	Vacuna Contra la Hep B (tercera dosis)	Vacuna BCG	Vacuna triple viral (SRP)	Vacuna contra rotavirus	Vacuna contra la fiebre amarilla
	N	N	N	N	N	N	N
2016	2867	2862	2860	52	2908	2938	2427
2017	2959	2950	2948	57	2981	2937	2723
2018	2917	2901	2901	47	3002	2652	2750

Fuente: Base de datos Programa Ampliado de inmunizaciones (Plantilla de Excel MSPS)

2.3. NUMERO DE VACUNADOS Y DOSIS APLICADAS CONTRA TOXOIDE TETÁNICO Y DIFTÉRICO (TD), 2017-2018

Numero de Vacunados y Dosis Aplicadas contra Toxoide Tetánico y Diftérico (Td), 2017-2018									
AÑOS	OBSTETRICAS (DOSIS)			MUJER EN EDAD FERTIL (DOSIS)		OTROS (DOSIS)			
	OBSTETRICIA 1°	OBSTETRICIA 3°	OBSTETRICIA 5°	MUJER EDAD FERTIL 2°	MUJER EDAD FERTIL 4°	OTRAS DOSIS 1°	OTRAS DOSIS 3°	OTRAS DOSIS 5°	DOSIS APLICADAS
2017	1,150	21	8	600	474	264	23	0	7,757
2018	1,161	26	10	793	602	68	3	0	8,361

Fuente: Base de datos Programa Ampliado de inmunizaciones (Plantilla de Excel MSPS)

2.4. POBLACIÓN SISBENIZADA A JULIO 2019

BASE CERTIFICADA CORTE A JULIO DE 2019		
INFORMACIÓN REGIMEN SUBSIDIADO		
Nivel 1	Nivel 2	Total
26.392	16.869	43.261
REGISTROS VALIDADOS		
Fichas	Hogares	Personas
53.850	53.850	190.967

2.5. POBLACIÓN AFILIADA AL RÉGIMEN CONTRIBUTIVO Y SUBSIDIADO POR GRUPOS DE EDAD

AÑO	Régimen Contributivo	Regimen Subsidiado	Régimen Subsidiado					
			Grupos de Edad					
			< 1	1 - 4	5 - 14	15 - 44	45 - 59	60 y Mas
2017	264,325	40,803	188	1,619	4,980	16,736	8,904	8,376
2018	272,489	39,056	195	1,667	4,647	15,673	8,310	7,993

2.6. MORTALIDAD

Año	Neoplasias		
	Hombres	Mujeres	Total
Año 2016	167	151	318
Año 2017	175	157	332
Año 2018	162	162	324

Año	Sistema Circulatorio		
	Hombres	Mujeres	Total
Año 2016	172	162	334
Año 2017	171	194	365
Año 2018	186	191	377

Año	Afecciones Periodo Perinatal		
	Hombres	Mujeres	Total
Año 2016	4	2	6
Año 2017	4	4	8
Año 2018	4	6	10

Año	Causas Externas		
	Hombres	Mujeres	Total
Año 2016	73	22	95
Año 2017	92	20	112
Año 2018	94	16	110

Año	Demas Causas		
	Hombres	Mujeres	Total
Año 2016	172	188	360
Año 2017	187	180	367
Año 2018	154	179	333

Año	Enfermedades Transmisibles		
	Hombres	Mujeres	Total
Año 2016	57	49	106
Año 2017	55	55	110
Año 2018	64	48	112

2.7. NACIMIENTOS

AÑOS	TOTAL	Masculino		Femenino	
		N°	%	N°	%
2016	2582	1340	51,8977537	1242	48,1022463
2017	2603	1347	51,7	1256	48,3
2018	2486	1259	50,6	1227	49,4

Nacidos vivos según grupo de edad de la madre

AÑO	TOTAL	10 a 14	15 a 19	20 a 24	25 a 29	30 a 34	35 a 39	40 a 44	45 a 49	50 a 54	Sin dato
2016	2582	12	411	758	699	456	201	43	2	0	0
2017	2603	17	370	727	705	485	243	55	1	0	0
2018	2486	11	309	727	694	478	226	41	0	0	0

Nacidos vivos según Zona

AÑO	TOTAL	Urbano		Rural	
		Total	N°	%	N°
2016	2.582	2.357	91,2858249	225	8,71417506
2017	2603	2435	93,5	168	6,5
2018	2483	2320	93,3	166	6,7

Nacidos Vivos Según Régimen Seguridad Social

AÑO	TOTAL	Contributivo		Subsidiado		Excepción		Especial		No asegurado		Sin dato	
		N°	%	N°	%	N°	%	N°	%	N°	%	N°	%
2016	2582	1905	73,78	534	20,68	49	1,90	2	0,08	92	3,56	0	0
2017	2.603	1.936	74,4%	529	20,3%	51	2,0%	0	0,0%	87	3,3%	0	0,0%
2018	2.486	1.836	73,9%	483	19,4%	33	1,3%	1	0,0%	133	5,3%	0	0,0%

Nacidos Vivos Según Peso al Nacer

AÑO	TOTAL	<2.500		≥2.500		Sin dato	
		N°	%	N°	%	N°	%
2017	2.603	257	9,9%	2.346	90,1%	0	0,0%
2018	2.486	243	9,3%	2.243	86,2%	0	0,0%

Nacidos Vivos Según Sitio de Parto

AÑO	TOTAL	Institución de salud		Domicilio		Otro		Sin dato	
		N°	%	N°	%	N°	%	N°	%
2017	2.603	2.597	99,8%	4	0,2%	2	0,1%	0	0,0%
2018	2.486	2.483	99,9%	0	0,0%	3	0,1%	0	0,0%

Nacidos Vivos Según Nivel Educativo

AÑO	TOTAL
2017	2.603
2018	2.486

*Año 2018 está preliminar

AÑO	PREESCOLAR	
	N°	%
2017	0	0,0%
2018	0	0,0%

AÑO	BASICA PRIMARIA	
	N°	%
2017	130	5,0%
2018	104	4,2%

AÑO	BASICA SECUNDARIA	
	N°	%
2017	362	13,9%
2018	331	13,3%

AÑO	MEDIA ACADEMICA O CLASICA	
	N°	%
2017	1.092	42,0%
2018	1.064	42,8%

AÑO	MEDIA TECNICA	
	N°	%
2017	37	1,4%
2018	56	2,3%

AÑO	NORMALISTA	
	N°	%
2017	3	0,1%
2018	0	0,0%

AÑO	TECNICA PROFESIONAL	
	N°	%
2017	406	15,6%
2018	387	15,6%

AÑO	TECNOLOGICA	
	N°	%
2017	196	7,5%
2018	154	6,2%

AÑO	PROFESIONAL	
	N°	%
2017	331	12,7%
2018	339	13,6%

AÑO	POSGRADO	
	N°	%
2017	23	0,9%
2018	29	1,2%

AÑO	MAESTRÍA	
	N°	%
2017	5	0,2%
2018	7	0,3%

AÑO	DOCTORADO	
	N°	%
2017	1	0,0%
2018	0	0,0%

AÑO	SIN DATO	
	N°	%
2017	12	0,5%
2018	10	0,4%

2.8. MORBILIDAD

CAUSA DE MORBILIDAD	Subgrupo de causas	No. Personas	No. Personas	No. Personas
		2015	2016	2017
Condiciones maternas perinatales	Total	3396	Dato no disponible	Dato no disponible
Condiciones transmisibles y nutricionales	Total	47878	Dato no disponible	Dato no disponible
Enfermedades no transmisibles	Total	136248	Dato no disponible	Dato no disponible
Lesiones	Total	17680	Dato no disponible	Dato no disponible
Signos y síntomas mal definidos	Total	39953	Dato no disponible	Dato no disponible
Total		168292	Dato no disponible	Dato no disponible

La anterior tabla evidencia la información del año 2015, de los años del 2016 al 2018 no se tiene información, ya que a la fecha de su construcción no se cuenta con la respectiva certificación.

CAPITULO 3. SEGURIDAD Y GOBIERNO

Con respecto a la seguridad, los municipios sufren problemas distintos. Algunos en el ámbito urbano, otros en el rural. La lucha contra la delincuencia supone la prioridad; en otros, los problemas relacionados con el tráfico urbano. Y, en casi todos, la atención a estos problemas se comparte con la difícil tarea de intentar mantener el normal y pacífico desarrollo de la convivencia ciudadana, en comunidades cada vez más integradas por grupos con intereses diversos que asumen, como algo cotidiano, los conflictos sociales, generacionales y culturales.

La información de este capítulo muestra el desarrollo de lo anteriormente citado, diferenciando los hechos como homicidios, hurtos y otros delitos ocurridos por comunas, así como la operatividad en contra resto a ello y cuenta con datos de los años de 2016 a 2018.

3.1. HOMICIDIOS POR COMUNAS Y POR BARRIOS, 2017-2018

Comuna 1				
CODIGO	BARRIO	2017	2018	TOTAL
1	SANTA CRUZ			0
2	ZONA INDUSTRIAL No.1			0
18	LA INDEPENDENCIA			0
20	SAN JOSE		1	1
22	LA GLORIA			0
23	LAS MERCEDES			0
24	CENTRO		3	3
25	ASTURIAS	3		3
26	LOS NARANJOS	1		1
27	VILLA PAULA	1		1
28	ARTEX	2	1	3
33	PLAYA RICA	2	1	3
35	SAN ISIDRO		1	1
	TOTAL	9	7	16

Comuna 2				
CODIGO	BARRIO	2017	2018	TOTAL
5	JARDINES MONTESACRO			
6	YARUMITO			
7	LA FINCA		1	1
8	SANTA CATALINA	1		1
9	SAMARIA ROBLES DEL SUR			
11	SANTA ANA			
12	SAMARIA No. 1			
14	MONTEVERDE			
15	LA PALMA			
16	SAN PIO X			
	TOTAL	1	1	2

Comuna 3				
CODIGO	BARRIO	2017	2018	TOTAL
38	LAS BRISAS			0
39	DITAIRES			0
40	SAN FRANCISCO	2	1	3
41	TRIANA		1	1
42	SAN ANTONIO		1	1
43	SAN GABRIEL			0
44	19 DE ABRIL	1		1
45	PILSEN			0
46	VILLA LÍA			0
47	SAN JAVIER	1		1
65	BARILOCHE	1		1
	TOTAL	5	3	8

Comuna 4				
CODIGO	BARRIO	2017	2018	TOTAL
58	SANTA MARIA No. 1	4	0	4
59	SANTA MARIA No. 2	1	2	3
60	SANTA MARIA No. 3	4	6	10
61	SIMON BOLIVAR	1	0	1
62	LA ESMERALDA	2	1	3
63	COLINAS DEL SUR (ENTRE COLINAS)	SIN DATOS	3	3
64	SAN FERNANDO	1	7	8
65	EL GUAYABO	SIN DATOS	1	1
66	LA HORTENCIA	SIN DATOS	1	1
	TOTAL	13	21	34

Comuna 5				
CODIGO	BARRIO	2017	2018	TOTAL
29	LAS AMERICAS			0
30	LAS ACACIAS	2		2
31	EL TABLAZO	1	1	2
51	EL PROGRESO			0
52	CALATRAVA	1		1
53	LOMA LINDA			0
54	TERRANOVA	2		2
55	LA ALDEA			0
56	FERRARA			0
57	BALCONES DE SEVILLA			0
	TOTAL	6	1	7

Comuna 6				
CODIGO	BARRIO	2017	2018	TOTAL
32	FÁTIMA		3	3
48	SANTA MARIA LA NUEVA			0
49	LA UNIÓN			0
50	EL ROSARIO	2	2	4
66	OLIVARES			0
67	LOMA DE LOS ZULETA			0
	TOTAL	2	5	7

3.2. CORREGIMIENTO

CODIGO	VEREDA	2017	2018	TOTAL
1	LOMA DE LOS ZULETA	2		2
2	LOS OLIVARES		2	2
3	LA MARIA			0
5	EL PEDREGAL			0
6	EL PROGRESO			0
7	LOS GOMEZ		1	1
8	EL AJIZAL	1		1
9	EL PORVENIR	4	3	7
	TOTAL	7	6	13

3.3. OPERATIVIDAD

Operatividad	2017	2018
CAPTURAS EN FLAGRANCIA	4273	3850
CAPTURAS POR ORDEN JUDICIAL	80	177
VEHICULOS RECUPERADOS	24	20
MOTOS RECUPERADOS	78	80
MERCANCIA RECUPERADA	932	245
MERCANCIA INCAUTADA	3177	242
PORTES ILEGALES	25	58
DOMICILIOS ALLANADOS X MICROTRÁFICO	0	29
COCAINA KILOS	1,5	2,2
MARIHUANA EN KILOS	829	51
BASE COCA KILOS	30	19
BAZUCO KILOS	16	13
DROGA SINTETICA KILOS	0,123	Sin dato

3.4. DELITOS

TIPO DE DELITO	2017	2018
EXTORSION	49	31
LESIONES PERSONALES	589	823
HURTO A RESIDENCIAS	92	206
HURTO A COMERCIO	140	351
HURTO A PERSONAS	956	1476
HURTO AUTOMOTORES	82	63
HURTO MOTOCICLETAS	168	314
HURTO ENTIDADES FINANCIERAS	0	0
PIRATERIA TERRESTRE	2	1
HOMICIDIO	38	44

3.5. HURTOS

MODALIDAD	2016	2017	2018
Atraco	439	415	783
Clonación de Tarjeta	10	1	0
Cosquilleo	35	76	156
Engaño	29	31	41
Uso de sustancias Tóxicas (Escopolamina)	30	30	28
Factor de Oportunidad	263	333	308
Raponazo	68	46	98
Retención Tarjeta	1	0	0
Rompimiento de Vidrio	3	7	11
Supl. Dijin-Sijin	2	0	3
Supl. Dijin-Persona	1	0	0
Supl. Policía Uniformada	1	0	0
Supuesto Ganador de Lotería	1	0	1
Halado	0	3	19
Sustracción en Movimiento	0	1	0
Violación de Cerradura	0	5	26
Paquete Chileno	2	0	2
Simulando Necesidad	1	0	0
Supl. CTI	1	0	0
Supl. Fiscalía	1	0	0
Total	888	948	1476

CAPITULO 4. HACIENDA

El objetivo es gestionar y administrar la consecución y recaudo de los recursos económicos y financieros del Municipio de Itagüí, asegurando la correcta asignación de los mismos entre las diferentes dependencias de la organización, para contribuir al progreso, desarrollo económico y mejoramiento de la calidad de vida de la comunidad.

A continuación, se detalla en cifras el desempeño de la institución entre los años 2016 a 2018, plan financiero, balances y estados del Municipio.

4.1. PLAN FINANCIERO 2016-2017

CONCEPTO	2016	2017
Ingresos Totales	414.044.821,00	427.130.629.634,00
Ingresos Corrientes	346.633.629,00	383.052.706.811,00
Tributarios	186.841.266,00	204.635.477.749,00
Predial Unificado	44.714.438,00	53.446.309.934,00
Industria Comercio y Avisos	94.026.381,00	97.529.758.179,00
Sobretasa Bomberil	1.256.458,00	1.383.358.379,00
Sobretasa a la Gasolina	6.439.835,00	6.051.961.000,00
Impuestos Sobre Vehículos	232.608,00	256.324.031,00
Alumbrado Público	8.991.593,00	9.484.032.089,00
Espectáculos Públicos	10.685,00	679.709.681,00
Licencias de Construcción	4.784.856,00	3.923.775.775,00
Otros Ingresos Tributarios	26.384.412,00	31.880.248.681,00
No Tributarios	159.792.363,00	178.417.229.062,00
Fondos Especiales	-	-
Recursos de Capital	67.411.192,00	44.077.922.823,00
Gastos de Funcionamiento	63.023.190,00	68.060.174.692,00
Servicios Personales	46.632.095,00	50.602.152.383,00
Gastos Generales	10.954.404,00	11.538.486.007,00
Transferencias	5.436.691,00	5.869.536.302,00
SERVICIO DE DEUDA VIGENTE	27.425.089,00	35.573.041.503,00
Amortización Capital	12.747.297,00	21.711.076.721,00
Intereses, Comisiones y Gastos	13.604.267,00	13.329.538.782,00
Bonos Pensionales	1.073.525,00	532.426.000,00
AHORRO DISPONIBLE	130.755.273,95	195.850.633.850,00
INVERSIÓN	311.416.243,95	333.680.534.712,00
Directa	87.651.569,51	112.200.177.202,00
Flexible	65.618.357,63	50.938.277.751,00
Inflexible(fuentes)	38.391.077,82	46.993.490.534,00
Transferencias	119.755.238,97	123.548.589.225,00
NECESIDADES DE FINANCIAMIENTOS	180.660.970,00	137.829.900.862,00
FINANCIAMIENTO	180.660.970,00	137.829.900.862,00
Endeudamiento Neto	175.660.970,00	137.829.900.862,00
Recursos del Crédito Nuevo	5.000.000,00	-
Amortización e Intereses	26.116.270,00	34.392.733.422,00

4.2. BALANCE GENERAL CONSOLIDADO (EN MILES DE PESOS) 2016-2018

AÑOS	ACTIVOS TOTAL	ACTIVOS CTES	ACTIVOS FIJOS	ACTIVOS NO CTES	PASIVO TOTAL	PASIVO CTE	PASIVO NO CTE	PATRIMONIO
2016	1.129.752.907	519.944.913	0	609.807.994	374.515.569	124.958.535	249.557.034	755.237.338
2017	1.991.353.306	622.065.324	0	1.369.287.982	362.931.941	115.325.283	247.606.658	1.628.421.365
2018	2.120.992.485	664.112.830	0	1.456.879.655	407.632.958	147.644.233	259.988.725	1.713.359.527

Fuente: Secretaría Hacienda. contabilidad.2018

4.3. BALANCE DE CUENTAS POR PAGAR (EN MILES DE PESOS) 2016-2018

AÑOS	BIENES Y SERVICIOS	TRANSFERENCIAS	ACREEDORES	SUBSIDIOS ASIGNADOS	RETENCIÓN EN LA FUENTE	RET.IND.Y CCIO	I.V.A	AVANCES Y	DEPOSITOS RECIBIDOS DE TERCEROS	CREDITOS JUDICIALES	ADMON Y PRESTACIÓN SERVICIOS DE SALUD	OTRAS CUENTAS POR PAGAR
2016	36.314.053	7.663.118	39.395.185	616.113	4.082.529	2.295	9.388	0	18.788.970	50.000	557.670	0
2017	23.013.729	4.239.738	39.177.677	551.922	4.432.823	3.887	15.999		18.307.252	51.834	1.459.385	220
2018	37.467.640	1.738.591	-	576.523	5.332.285	4.193.605	10.386		6.238.436	378.110	2.778.395	36.643.966

Fuente: Secretaría Hacienda. contabilidad.2018

4.4. BALANCE DE PASIVOS CORRIENTES (EN MILES DE PESOS). 2016-2018

AÑOS	CUENTAS X PAGAR	DEUDA ACORTO PLAZO	OBLIGACIONES LABORALES	PASIVOS ESTIMADOS	OTROS PASIVOS	PASIVOS CORRIENTES
2.016	107.479.321	-	14.469.716	5	97.669.038	3.009.493
2.017	91.254.466	-	18.943.519	-	5.127.298	115.325.283
2018	94.223.452	0	20.903.393	-	32.517.388	147.644.233

Fuente: Secretaría Hacienda. contabilidad.2018

4.5. BALANCE DE EGRESOS (EN MILES DE PESOS). 2016-2018

AÑOS	INGRESOS FISCALES	VENTA DE SERVICIOS	TRANSFERENCIAS	RECURSOS DE LOS FONDOS DE LAS ENTIDADES ADM. DE PENSIONES	OTROS INGRESOS	TOTAL. INGRESOS
2016	66.788.612	164.986.286	38.379.089	7.052.502	14.683.414	4.637.432
2017	94.991.522	188.218.724	39.885.464	3.337.732	4.965.210	6.481.017
2018	120.324.964	210.982.676	-	9.138.693	27.946.219	75.583.445

Fuente: Secretaría Hacienda. contabilidad.2018

4.6. BALANCE DE INGRESOS (EN MILES DE PESOS). 2016 – 2018

AÑOS	INGRESOS FISCALES	VENTA DE SERVICIOS	TRANSFERENCIAS	RECURSOS DE LOS FONDOS DE LAS ENTIDADES ADM. DE PENSIONES	OTROS INGRESOS	TOTAL. INGRESOS
2016	275.048.078	368.582	157.076.565	9.655.043	7.081.894	449.230.162
2017	318.808.351	69.272	154.930.506	-	16.040.671	489.848.800
2018	369.070.993	15.066	175.666.935	-	20.036.118	564.789.112

Fuente: Secretaría Hacienda. contabilidad.2016-2018

4.7. BALANCE DE PASIVOS TOTAL (EN MILES DE PESOS). 2016-2018

AÑOS	CUENTAS POR PAGAR	DEUDA ACORTO PLAZO	DEUDA A LARGO PLAZO	OBLIGACIONES LABORALES	PASIVOS ESTIMADOS	OTROS PASIVOS	PASIVO TOTAL
2016	107.479.321	-	159.540.978	14.469.716	90.016.061	3.009.493	374.515.569
2017	91.254.466	-	137.829.901	18.943.519	109.776.757	5.127.298	362.931.941
2018	94.223.452	-	118.432.265	148.956.074	13.430.680	32.590.487	407.632.958

Fuente: Secretaría Hacienda. contabilidad. 2016-2018

4.8. BALANCE GENERAL DE BIENES DE USO PÚBLICO (EN MILES DE PESOS). 2016-2018.

AÑOS	CONSTRUCCIÓN DE VIAS. PUENTES Y PARQUES	BIENES DE BENEFICIO Y USO PÚBLICO EN CONSTRUCCIÓN	BIENES DE USO PÚBLICO	HISTÓRICOS. CULTURALES	AMORTIZACIÓN ACUMULADA	TOTAL DE BIENES DE USO PÚBLICO
2016	171.561.106.00	1.741.664.00	95.775.285.00	212.650.00	-18.436.141.00	250.854.564
2017	96.304.268.00	-	695.061.153.00	13.191.335.00	-9.010.221.00	795.546.535
2018	-	160.885.077	684.334.492	-	-16.141.351	829.078.218

Fuente: Secretaría Hacienda. contabilidad.2018

4.9. BALANCE GENERAL DE RENTAS POR COBRAR (EN MILES DE PESOS). 2016 - 2018.

AÑOS	VIGENCIA ACTUAL	VIGENCIA ANTERIOR	DIFÍCIL RECAUDO	PROVISIÓN PARA RENTAS POR COBRAR	TOTAL. RENTAS POR COBRAR
2016	17.421.334	48.048.262	-	-	65.469.596
2017	16.273.290	46.809.832	-	-	63.083.122

Fuente: Secretaría Hacienda. contabilidad.2018

AÑO	IMPTOS, RETENCIONES Y ANTICIPOS	CONTRIBUCIONES, TASAS E INGRESOS NO TRIBUTARIOS	PRESTACIÓN DE SERVICIOS	TRANSFERENCIAS POR COBRAR	OTRAS CUENTAS POR COBRAR	CUENTAS POR COBRAR DIFÍCIL RECAUDO	DETERIORO ACUMULADO	TOTAL CUENTAS POR COBRAR
2018	71.725.722.00	399.655.419.00	221.00	2.651.397.00	3.579.102.00	35.402.018.00	35.402.018	477.611.861.00

Fuente: Secretaría Hacienda, contabilidad.2018

OBSERVACIÓN: BAJO MARCO NORMATIVO APLICABLE APARTIR DEL 01/01/2018 LA CLASIFICACIÓN CONTABLE CAMBIA SUS DENOMINACIONES

4.10. BALANCE GENERAL DE LOS ACTIVOS CORRIENTES (EN MILES DE PESOS). 2016 - 2018.

AÑOS	EFFECTIVO	INVERSIONES	RENTAS POR COBRAR	DEUDORES	OTROS ACTIVOS	TOTAL. ACTIVO CORRIENTE
2016	29.931.431	-	64.124.533	328.219.911	97.669.038	519.944.913
2017	47.269.607	-	61.320.004	414.536.326	98.939.387	622.065.324
2018	56.373.844.00	-	-	481.591.893.00	126.147.093.00	664.112.830

Fuente: Secretaría Hacienda. contabilidad. 2016 - 2018

4.11. BALANCE GENERAL DE LOS ACTIVOS NO CORRIENTES (EN MILES DE PESOS). 2016 - 2018.

AÑOS	INVERSIONES	RENTAS POR COBRAR	DEUDORES	PROPIEDAD PLANTA Y EQUIPO	BIENES DE BENEFICIO Y USO PUBLICO	RECURSOS NATURALES Y DEL AMBIENTE	OTROS ACTIVOS	TOTAL. ACTIVOS NO CTES
2016	178.877	1.345.063	1.139	345.312.879	250.854.564	-	12.115.472	609.807.994
2017	122.511	1.763.118	1.202	561.510.078	795.546.535	-	10.344.538	1.369.287.982
2018	372.826	-	-	540.747.174	829.078.218	0	86.681.437	1.456.879.655

Fuente: Secretaría Hacienda. contabilidad.2018

4.12. BALANCE PATRIMONIAL (EN MILES DE PESOS). 2016 - 2018.

AÑOS	PATRIMONIO	CAPITAL FISCAL	RESULTADOS DEL EJERCICIO	SUPERAVIT POR VALORIZACIÓN	SUPERAVIT POR DONACIÓN	PATRIMONIO INCORPORADO	PROVIS..AGOTA..DEPREC.Y AMORTIZACIÓN
2016	755.237.338	614.151.152	152.702.826	1.068.727	2.628.633	1.511.205	-16.825.205
2017	1.628.421.365	1.549.883.369	151.969.127	1.018.959	3.804.763	1.189.342	-79.444.195

Fuente: Secretaría Hacienda. contabilidad.2016

AÑOS	PATRIMONIO	CAPITAL FISCAL	RESULTADOS DEL EJERCICIO	SUPERAVIT POR VALORIZACIÓN	SUPERAVIT POR DONACIÓN	PATRIMONIO INCORPORADO	PROVIS..AGOTA..DEPREC. Y AMORTIZACIÓN	IMPACTOS POR LA TRANSICIÓN AL NUEVO MARCO DE REGULACIÓN	GANANCIAS O PERDIDAS POR PLANES DE BENEFICIOS A LOS EMPLEADOS
2018	1,713,359,527	1,634,159,977	120,813,115	-	-	-	-	28,896,782	12,716,783

Fuente: Secretaría Hacienda, contabilidad.2018. Bajo marco normativo aplicable a partir del 01/01/2018 la clasificación contable cambia sus denominaciones

4.13. ECUACIÓN CONTABLE GENERAL (EN MILES). 2016 - 2018.

AÑOS	ACTIVOS	PASIVOS	PATRIMONIO
2016	1.129.752.907.00	374.515.569.00	755.237.338.00
2017	1.991.353.306.00	362.931.941.00	1.628.421.365.00
2018	2.120.992.485.00	407.632.958.00	1.713.359.527.00

Fuente: Secretaría Hacienda. contabilidad.2018

4.14. INGRESOS FISCALES (EN MILES). 2016 - 2018.

AÑOS	INGRESOS FISCALES	INGRESOS TRIBUTARIOS	NO TRIBUTARIOS	REGALIAS	DEVOLUCIONES Y DESCUENTOS
2016	275.048.080	187.580.943	101.762.384	180	- 14.295.427
2017	318.808.351	200.510.142	138.228.128	-	- 19.929.919
2018	369.070.993	244.788.600	129.528.540	-	-5.246.147.00

Fuente: Secretaría Hacienda. contabilidad.2018

4.15. PÉRDIDAS Y GANANCIAS. 2016 - 2018.

AÑOS	INGRESOS	EGRESOS	UTILIDAD/PERDIDA
2016	449.283.243	296.580.417	152.702.826
2017	489.848.800	337.879.669	151.969.127
2018	564.789.112	443.975.997	120.813.115

Fuente: Secretaría Hacienda. contabilidad.2018

4.16. PROPIEDAD PLANTA Y EQUIPO (EN MILES). 2016 - 2018.

AÑOS	TERRENOS	CONSTRUCCIONES EN CURSO	BIENES MUEBLES EN BODEGA	EDIFICACIONES	MAQUINARIA Y EQUIPO	EQUIPO MEDICO Y CIENTIFICO	MUEBLES.ENSERES Y EQUIPOS DE OF.	EQUIPOS DE COMUNIC. Y COMP.	EQUIPO DE TTE. TRACCION Y	EQUIPO DE COMEDOR. COCINA	PROPIEDADES DE INVERSIÓN	DEPRECIACIÓN ACUMULADA	TOTAL. PROP. PLANTA Y EQUIPO
2016	113.339.877.00	45.827.796.00	2.676.813.00	206.809.914.00	4.840.869.00	1.664.502.00	12.034.695.00	18.742.856.00	4.136.731.00	157.621.00	15.978.507	-	345.312.879
2017	421.357.388.00	1.458.740.00	358.159.00	159.815.614.00	4.984.024.00	706.422.00	12.288.137.00	18.159.388.00	8.471.148.00	63.379.00	2.409.824	- 68.562.145.00	561.510.078

2018
414.730.009.00
81.05706.00
1.097.890.00
166.450,211.00
9,052,762.00
847,775.00
12,871,634.00
18,371,585.00
8,178,504.00
74,319.00
5,758,826
-104,843,430.00
540,747,174

CAPITULO 5. MOVILIDAD

El objetivo de la Secretaría de Movilidad, es orientar las políticas sobre la regulación y control de tránsito y de transporte público urbano en todas sus modalidades, la intermodalidad, el mejoramiento de las condiciones de movilidad y el desarrollo de infraestructura de transporte para satisfacer las necesidades de transporte de la comunidad y mantener la circulación vial dentro de un estado de normalidad, acorde con las actividades del municipio.

Se detallan a continuación los accidentes ocurridos por años, víctimas de acuerdo al sexo, tipos de vehículos y operaciones con implicaciones de los medios de transporte.

5.1. VÍCTIMAS EN ACCIDENTES DE TRÁNSITO POR SEXO 2017

CONDICION	Heridos			Sub total	Muertos		Sub total	TOTAL
	Femenino	Masculino	No Reporta		Femenino	Masculino		
ACOMPAÑANTE	173	94	0	267	1	0	1	268
CICLISTA	3	75	1	79	0	5	5	84
CONDUCTOR	12	46	1	59	0	0	0	59
MOTOCICLISTA	265	1.073	4	1342	0	14	14	1356
NO REPORTO	0	1	0	1	0	0	0	1
PASAJERO	61	37	0	98	0	0	0	98
PASAJERO DE BICICLETA	0	1	0	1	0	0	0	1
PASAJERO DE MOTO	35	32	0	67	0	0	0	67
PEATON	150	286	0	436	1	5	6	442
TOTALES	699	1645	6	2350	2	24	26	2376

5.2. VÍCTIMAS EN ACCIDENTES DE TRÁNSITO POR SEXO 2018

VÍCTIMAS POR SEXO 2018								
CONDICION	Heridos			Subtotal	Muertos		Subtotal	TOTAL
	Femenino	Masculino	No Reporta		Femenino	Masculino		
ACOMPAÑANTE	144	105	0	249	0	1	1	250
CICLISTA	9	74	2	85	0	0	0	85
CONDUCTOR	11	55	1	67	0	0	0	67
MOTOCICLISTA	229	874	5	1108	0	6	6	1114
PASAJERO	75	68	0	143	1	0	1	144
PASAJERO DE MOTO	29	37	0	66	0	0	0	66
PEATON	93	199	0	292	1	4	5	297
TOTAL	590	1412	8	2010	2	11	13	2023

5.3. TIPO DE VEHÍCULO INVOLUCRADO EN ACCIDENTE DE TRÁNSITO 2016-2018

CLASE VEHÍCULO	SERVICIO							TOTAL
	DIPLOMATICO	EXTRANJERO	No reporta	OFICIAL	OTRO	PARTICULAR	PUBLICO	
NO REPORTA	0	0	136	0	0	1	3	140
AUTOMOVIL	2	3	156	8	0	6,052	1,944	8165
B U S	0	0	16	0	0	10	1,003	1029
BUSETA	0	0	0	3	0	4	63	70
CAMION	1	0	11	16	0	200	1,430	1658
CAMIONETA	2	0	3	53	0	1,504	646	2208
CAMPERO	0	0	0	13	0	572	24	609
MICRO BUS	0	0	2	2	0	5	701	710
TRACTO/CAMION	0	0	4	1	0	17	355	377
VOLQUETA	0	0	2	2	0	35	145	184
MOTOCICLETA	1	0	92	58	0	7,626	3	7780
BICICLETA	0	0	310	0	3	33	0	346
MAQ. AGRICOLA	0	0	0	0	0	2	0	2
MAQ. INDUSTRIAL	0	0	2	2	1	10	1	16
MOTOCARRO	0	0	0	0	0	15	2	17
RETROEXCAVADORA	0	0	0	0	0	1	0	1
VOLQUETA D.TROQUE	0	0	0	0	0	0	1	1
ABONADORA	0	0	1	0	0	0	0	1
EXCAVADORA	0	0	1	0	0	0	0	1
GRUA	0	0	0	1	0	1	0	2
CARRETILLA ELEVADORA	0	0	4	0	0	0	0	4
TRICICLO	0	0	1	0	0	0	0	1
MONTACARGA	0	0	1	0	0	0	0	1
MINI BUS	0	0	1	0	0	0	1	2
TRACTO-CAMION REMOLQUE	0	0	0	0	0	0	1	1
MOTOCARRO	0	0	0	0	0	22	0	22
OTRO	0	0	10	0	0	0	0	10
TRACCION HUMANA	0	0	9	0	0	0	0	9
TOTAL	6	3	762	159	4	16110	6323	23367

5.4. DISTRIBUCIÓN DEL PARQUE AUTOMOTOR 2017

TIPO DE VEHÍCULO	PARTICULAR	PÚBLICO	TOTAL	OFICIAL	PARTICULAR	PÚBLICO	TOTAL
AMBULANCIA	8		11	3	8	0	11
AUTOMOVIL	19.535	1.978	21531	18	19.704	2.051	21.773
B U S	82	591	681	9	82	650	741
BUSETA	27	56	86	4	27	56	87
CAMION	1.140	2.035	3184	10	1.141	2.048	3.199
CAMIONETA	5.926	767	6745	53	5.986	788	6.827
CAMPERO	7.467	256	7747	24	7.486	256	7.766
CICLOMOTO	13		13	0	13	0	13
CUATRIMOTO	579		579	0	579	0	579
MAQ. AGRICOLA	247	0	251	4	391	0	395
MAQ. INDUSTRIAL	75	0	77	2	78	0	80
MICRO BUS	187	1.005	1196	4	187	1.010	1.201
MINI BUS	2	1	3	0	2	1	3
MOTOCARRO	1.674	87	1761	0	1.763	143	1.906
MONTACARGA	2		2	0	2	0	2
MOTOCICLETA	112.386	1	112652	272	118.134	1	118.407
MOTONETA	54		54	0	54	0	54
MOTOTRICICLO	19		19	0	19	0	19
MULE	1		1	0	1	0	1
NINGUNA	0	0	0	0	0	0	0
EXCAVADORA	4		4	0	4	0	
RETROEXCAVADORA	1		1	0	1	0	1
TRACTO/CAMION	8	342	350	0	8	342	350
TRACTO-CAMION REMOLQUE	1		1	0	1	0	1
TRACTOR	7		7	0	7		7
TRICICLO	8		8	0	8		8
VOLQUETA	362	408	777	7	362	411	780
VOLQUETA D. TROQUE		1	1	0	0	1	1
TOTAL	149.815	7.528	157.742	410	156048	7758	164.216

5.5. ACCIDENTES DE TRÁNSITO POR DÍAS 2018

ACCIDENTE TRÁNSITO POR CLASE Y DÍA 2018				
DIA	DAÑOS	HERIDOS	MUERTOS	TOTAL
Domingo	195	164	1	360
Jueves	290	243		533
Lunes	350	224	1	575
Martes	361	218		579
Miércoles	399	227	2	628

Sábado	361	242	3	606
Viernes	391	210	5	606
TOTAL	2347	1528	12	3887

5.6. ACCIDENTES DE TRÁNSITO POR DÍAS 2014 - 2018

ACCIDENTE TRÁNSITO POR CLASE Y DÍA 2014-2018				
DÍA	DAÑOS	HERIDOS	MUERTOS	Total
Domingo	900	1163	9	2072
Jueves	1639	1672	7	3318
Lunes	1658	1561	8	3227
Martes	1923	1591	13	3527
Miércoles	1812	1639	10	3461
Sábado	1676	1658	13	3347
Viernes	1923	1731	12	3666
TOTAL	11531	11015	72	22618

5.7. VEHÍCULO MATRÍCULADOS AÑO 2018

VEHÍCULOS MATRÍCULADOS - VIGENCIA 2018				
CLASE	OFICIAL	PARTICULAR	PÚBLICO	TOTAL
AUTOMOVIL		54	58	112
B U S			10	10
BUSETA			17	17
CAMION		1	5	6
CAMIONETA		31	3	34
CAMPERO		6		6
EXCAVADORA		1		1
MAQ. AGRICOLA		35		35
MICRO BUS		1	15	16
MONTACARGA		1		1
MOTOCARRO		62	2	64
MOTOCICLETA	2	5678		5680
TOTAL	2	5870	110	5982

5.8. TRÁMITE DE RADICACIÓN DE CUENTAS POR TIPO Y CLASE AL 2018

RADICACIÓN DE CUENTA POR TIPO Y CLASE DE VEHÍCULO												
SERVICIO	PARTICULAR					TOTAL PARTICULAR	PUBLICO				TOTAL PUBLICO	TOTAL GENERAL
MES	AUTO	CAMIONETA	CAMPERO	MICRO BUS	MOTO		AUTO	CAMION	CAMIONETA	MICRO BUS		
enero		1	1		3	5						5
febrero	5	1			4	10						10
marzo	3	2			4	9						9
abril	1	1			6	8	1				1	9
mayo	1		1	1	4	7			2		2	9
junio	3		1		1	5			1	1	2	7
julio	2	1	1		7	11						11
agosto	2		1		3	6						6
septiembre	2	1	2		3	8						8
octubre	2				2	4		2	1		3	7
noviembre	2		1		5	8						8
diciembre	4	1	1		4	10			1		1	11
Total general	27	8	9	1	46	91	1	2	5	1	9	100

5.9. TRÁMITE DE CANCELACIÓN DE MATRÍCULAS: CANCELACIÓN DE MATRÍCULAS POR TIPO Y CLASE DE VEHÍCULO AL 2018

SERVICIO	OTRO 2018	TOTAL OTRO
MES	CAMPERO	
enero		
febrero		
marzo		
abril		
mayo		
junio		
julio		
agosto		
septiembre	1	1
octubre		
noviembre		
diciembre		
Total general	1	1

SERVICIO	PARTICULAR 2018											TOTAL PARTICULAR
MES	AUTO	CAMION	CAMIONETA	CAMPERO	MAQ. AGRICOLA	MAQ. INDUSTRIAL	MICRO BUS	MOTOCARRO	MOTO	MOTONETA	VOLQUETA	
enero	3			3					26			32
febrero	206	11	42	69	1		3	1	197	4	1	535
marzo	1		1	4					25			31
abril	8		2						28			38
mayo	2		1	2					26			31
junio	2			1		1			41			45
julio	5		1	2	2				41			51
agosto	6			4	1	1			48			60
septiembre				1					40			41
octubre	2		1	3					37			43
noviembre	3		1						29			33
diciembre	7		6	1		1			55			70
Total general	245	11	55	90	4	3	3	1	593	4	1	1010

SERVICIO	PUBLICO 2018								TOTAL PUBLICO
MES	AUTO	BUSETA	CAMION	CAMIONETA	CAMPERO	MICRO BUS	TRACTO/CAMION	VOLQUETA	
enero	2					1	1		4
febrero	3		5	2		2		1	13
marzo	5		1		1		1		8
abril	2		3	1					6
mayo	3		3				6		12
junio	2		5			1	3		11
julio	6		1				3		10
agosto	7						2		9
septiembre	3		1						4
octubre	2		3			1	1		7
noviembre	2		2			1			5
diciembre	1	1	1			1	4		8
Total general	38	1	25	3	1	7	21	1	97

5.10. TRASLADOS 2018

SERVICIO	OTRO 2018			TOTAL OTRO
mes	AUTOMOVIL	CAMIONETA	CAMPERO	
enero				
febrero				
marzo				
abril				
mayo				
junio				
julio				
agosto				
septiembre				
octubre	2	1	1	4
noviembre				
diciembre				
Total general	2	1	1	4

SERVICIO	PARTICULAR 2018										TOTAL PARTICULAR
mes	AUTO	CAMION	CAMIONETA	CAMPERO	CUATRIMOTO	MAQ. AGRICOLA	MICRO BUS	MOTOCARRO	MOTO	VOLQUETA	
enero	2	1	2	2					7		14
febrero	7		1	6				2	12	1	29
marzo	3		5	2				1	4	1	16
abril	11	2	5	4				1	17	1	41
mayo	8		7	2		1	1		15		34
junio	7		4	5					13		29
julio	5	1	6	4		1		2	11		30
agosto	2		3	3	1			4	11	1	25
septiembre	7	2	5	5					14		33
octubre	6		2	4			1	1	18	1	33
noviembre	11		1	3					17		32
diciembre	3		3	5					48		59
Total general	72	6	44	45	1	2	2	11	187	5	375

SERVICIO	PÚBLICO 2018									Total PUBLICO
mes	B U S	BUSETA	CAMION	CAMIONETA	CAMPERO	MICRO BUS	MOTOCARRO	TRACTO/CAMION	VOLQUETA	
enero			1	1	1	5				8
febrero			2	1		6			2	11
marzo	3		3	2		7				15
abril	1		2						2	5
mayo			3	1		1		1		6
junio	5	1	2			1	1			10
julio	5		2							7
agosto			4			1	1	3		9
septiembre			6	2		1			3	12
octubre	1		3			1				5
noviembre	1		1	1		4			1	8
diciembre			4	1		3				8
Total general	16	1	33	9	1	30	2	4	8	104

5.11. NÚMERO DE PASAJEROS MOVILIZADOS Y NÚMERO DE VIAJES AL MES TRANSPORTE PÚBLICO COLECTIVO 2018

Radio de acción de empresas habilitadas	Número de viajes/promedio mes	Número de pasajeros movilizados/promedio mes
Municipal	6.192	434.381
Metropolitano	17.370	1.146.179

CAPITULO 6. EQUIPAMIENTO MUNICIPAL 2016 – 2018. INVENTARIO DE ESCENARIOS DEPORTIVOS DE ITAGÜÍ

6.1. PLACAS POLIDEPORTIVAS

COMUNA 1					
#	DESCRIPCION	LOCALIZACION	BARRIO	DIRECCION	Observaciones
1	CANCHA SINTETICA	Asturias No 1	Br. Asturias	Carrera 47 entre calles 45 y 45	
2	PLACA POLIDEPORTIVA	Asturias No 2	Br. Asturias	Carrera 47 entre calles 45 y 46	
3	PLACA POLIDEPORTIVA	(Placa colegio fuera de Cooperativo) - Fue demolida para la construcción de vivienda de Interés Social "Tulipanes del Sur"	Barrio Playa Rica	Carrera 53 A x Calle 44	Se desmonta la cubierta y se demuele por nuevo proyecto de vivienda
4	PLACA POLIDEPORTIVA	Polideportivo Oscar López Escobar	Barrio Los Naranjos	Carrera 46 x calle 53	
5	PLACA POLIDEPORTIVA	Urb. Satélite Sur. Placa A	Br. San Juan Bautista	Calle 39 x Carrera 50	Fuera de servicio por la existencia de pista de Free Style y aulas provisionales de instituciones educativas
6	PLACA POLIDEPORTIVA	Urb. Satélite Sur. Placa B	Br. San Juan Bautista	Calle 39 x Carrera 50	
7	PLACA POLIDEPORTIVA	Unidad Deportiva San José	Barrio San José	Calle 35 x diagonal 37	Se realizó mantenimiento general, pintaron los tubos de las porterías, cambiaron algunos módulos de la malla de cerramiento la cual fue pintada y en grama sintética hicieron riego de material especial (caucho) y mejora en líneas demarcatorias
8	CANCHA SINTETICA	Unidad Deportiva San José	Barrio San José	Calle 35 x diagonal 38	Se realizó mantenimiento general, pintaron los tubos de las porterías, cambiaron algunos módulos de la malla de cerramiento la cual fue pintada y en grama sintética hicieron riego de material especial (caucho) y mejora en líneas demarcatorias
9	CANCHA SINTETICA	La Independencia	Br. La Independencia	Calle 37 x Diagonal 42 A	

10	CANCHA SINTETICA	Parque del Artista	Sector Coltejer	Carrera 52 D x Calles 60 y 63	
----	------------------	--------------------	-----------------	-------------------------------	--

COMUNA 2					
#	DESCRIPCION	LOCALIZACION	BARRIO	DIRECCION	Observaciones
11	PLACA POLIDEPORTIVA	Pp. Las Margaritas	Br. Santa Ana	carrera 56 x Calle 34	
12	PLACA POLIDEPORTIVA	La Finca No 1	Br. La Finca	Calle 30 A x Carrera 54 B	Se realiza intervención en enero de 2018 mediante obligaciones urbanísticas
13	PLACA POLIDEPORTIVA	Cedros de Badajoz	Urb. Cedros de Badajoz	Carrera 50 C x Calle 23 A	
14	PLACA POLIDEPORTIVA	Yarumito	Br. Yarumito	Calle 29 x Carrera 50 D	
15	CANCHA SINTETICA	Yarumito	Br. Yarumito	Calle 29 x Carrera 50 D	Reparación en líneas demarcatorias, riego de caucho, reparación de malla de cerramiento y además colocaron reja en baños e hicieron algunas reparaciones en estos.
16	CANCHA SINTETICA	San Pío	Br. San Pío	Calle 33 x Diagonal 49	Mantenimiento en grama sintética, riego de caucho, reparación de malla de cerramiento y las porterías.
17	PLACA POLIDEPORTIVA	Guamalito	Br. San Pío	Diagonal 44 x Calle 32 A	Mantenimiento en enero 2017
18	PLACA POLIDEPORTIVA	Santa Ana	Br. Santa Ana	Calle 34 A x carrera 57	
19	PLACA POLIDEPORTIVA	Pp. Robles del Sur.	Urb. Robles del Sur.	Calle 31 AC x carrera 54	
20	PLACA POLIDEPORTIVA	Hogar de los Recuerdos	Barrio Las Margaritas	Calle 33 x Carrera 51	
21	PLACA POLIDEPORTIVA	Pp. Las Margaritas	Br. Las Margaritas	Carrera 51 x Calle 32	Mantenimiento en enero 2018
22	PLACA POLIDEPORTIVA	Pp. Samaria	Br. Samaria	Carrera 53 A x Calle 31 AB	
23	PLACA POLIDEPORTIVA	Pp. Valle Sur (UNIDAD ENCERRADA)	Unidad Residencial Cerrada	Calle 30 x Diagonal 42 A	
24	PLACA POLIDEPORTIVA	Estación del Sur (UNIDAD ENCERRADA)	Urb. Cerrada Estación del Sur	Carrera 50 A x Calle 30	
25	PLACA POLIDEPORTIVA	Urbanización San Agustín	Calle 31 con Cra. 54	Calle 31 Vía a la Estrella	

COMUNA 3					
#	DESCRIPCION	LOCALIZACION	BARRIO	DIRECCION	Observaciones
26	PLACA POLIDEPORTIVA	Altos de Bariloche	Urb. Altos de Bariloche	Carrera 63 x Calle 24	
27	PLACA POLIDEPORTIVA	Pp. Bariloche No 1	Urb. Bariloche No 1	Calle 27 x Carrera 63	
28	PLACA POLIDEPORTIVA	Pp. Bariloche No 2	Urb. Bariloche No 2	Calle 26 x Carrera 62	
29	PLACA POLIDEPORTIVA	Pp. San Francisco	Br. San Francisco	Cl 27xCr 65 (San Fco)	
30	CANCHA SINTETICA	Pp. San Francisco	Br. San Francisco	Cl 27xCr 64 A (San Fco - El Pomar)	
31	PLACA POLIDEPORTIVA	Pp. San Francisco	Br. San Francisco	Carrera 70 x Calle 27	
32	PLACA POLIDEPORTIVA	Pp. Urb. Triana	Urb. Triana esc. German Rtpo.	Calle 29 x Carrera 67	
33	PLACA POLIDEPORTIVA	Pp. Triana San Antonio	Br. San Antonio	Calle 31 x Carrera 68	
34	PLACA POLIDEPORTIVA	Pp. Balcones de Triana (Celoplast)	Br. Triana	Calle 34 x Carreras 64 y 64 A	
35	PLACA POLIDEPORTIVA	Pp. 19 de abril	Br. San Gabriel	Calle 37 x Carrera 67 B	
36	PLACA POLIDEPORTIVA	Pp. Villa Lía	Br. Villa Lía	Calle 39 x Carrera 66 A	
37	PLACA POLIDEPORTIVA	P.p. Bosques de la Sierra	Ditaires	Calle 36 x carrera 65	
38	PLACA POLIDEPORTIVA	Pp. Barrio Pilsen	Br. Pilsen	Calle 38 x Carrera 61	

39	PLACA POLIDEPORTIVA	Pp. Villas de San Antonio	Urb. Villas de San Antonio	Carrera 67 A x Calle 36 B	
40	PLACA POLIDEPORTIVA	P.p. Senderos de San Francisco	Barrio Senderos de San Francisco	Carrera 66 A x Calle 29	
41	PLACA POLIDEPORTIVA	Urbanización Portal de las flores	Ditaires	Calle 34 x Carrera 65	
42	PLACA POLIDEPORTIVA	P.p. Urb. Colina de Asís	Colina de Asís	Carrera 64 x Calle 34 vía Ditaires	

COMUNA 4					
#	DESCRIPCION	LOCALIZACION	BARRIO	DIRECCION	Observaciones
43	PLACA POLIDEPORTIVA	Villa Ventura A	Urb. Villa Ventura	Carrera 57 A x Carrera 69 C	
44	PLACA POLIDEPORTIVA	Villa Ventura B	Urb. Villa Ventura	Carrera 57 A x Carrera 69 C	
45	PLACA POLIDEPORTIVA	El Guayabo	El Guayabo sector Tejar San José	Calle 69 B x Carrera 57	
46	PLACA POLIDEPORTIVA	El Guayabo	Br. Santa María No 1	Calle 69 x Carrera 52 D	
47	CANCHA SINTETICA	Santa María 2 Placa A	Br. Santa María 2	Carrera 52 B/C x Calles 72 y 73 A	
48	CANCHA SINTETICA	Santa María 2 Placa B	Br. Santa María 2	Carrera 52 B/C x Calles 72 y 73 A	
49	PLACA POLIDEPORTIVA	Santa Maria 2	Br. Santa María 2	Carrera 53 CC x Calles 74 y 74 A	
50	PLACA POLIDEPORTIVA	Simón Bolívar	Br. Simón Bolívar	Calle 67 y 67 A x Carrera 46 A	Se construye cubierta en estructura metálica. con obligaciones urbanísticas
51	PLACA POLIDEPORTIVA	Simón Bolívar METRO	Br. Simón Bolívar	Calle 63 x Carrera 42 Metro	
52	PLACA POLIDEPORTIVA	San Fernando	Br. San Fernando	Carrera 48 x Calle 85	
53	PLACA POLIDEPORTIVA	La Hortensia	Br. La Hortensia	Cr 56xCI 79 (La Hortensia)	
54	PLACA POLIDEPORTIVA	Urb. Viviendas del Sur	Urb. Viviendas del Sur	Carrera 56 x Calle 84	
55	PLACA POLIDEPORTIVA	Urb. Colinas del Sur	Urb. Colinas del Sur Cerrada.	CI 15 Sur x Cr 52 (Colina Sur)	Se ejecutan obras de construcción de nuevas canchas polideportiva y sintética, por parte de Concreto. como complemento a procesos urbanísticos del PUG Chimeneas

56	CANCHA SINTÉTICA	San Fernando	San Fernando		mantenimiento general en gramado sintético y malla de cerramiento.
----	------------------	--------------	--------------	--	--

COMUNA 5					
#	DESCRIPCION	LOCALIZACION	BARRIO	DIRECCION	Observaciones
56	PLACA POLIDEPORTIVA	Calatrava 1	Br. Calatrava	Cl 63xCr59A (Calatrava)	
57	PLACA POLIDEPORTIVA	Calatrava 2	Br. Calatrava	Carrera 65 x Calle 60	
58	PLACA POLIDEPORTIVA	Loma Linda	Br. Loma Linda	Carrera 63 x Calle 65	
59	PLACA POLIDEPORTIVA	Terranova No 1	Br. Terranova	Cl 65xCr 58 C (Terranova)	
60	PLACA POLIDEPORTIVA	Terranova No 2	Br. Terranova	Cl 60xCr 58 F (Terranova)	
61	PLACA POLIDEPORTIVA	Ferrara 1	Br. Ferrara	Carrera 58 x Calle 66 B	
62	PLACA POLIDEPORTIVA	Balcones de Sevilla A	Br. Balcones de Sevilla	Cr 54 A x Cl 65B (Balc. De Sevilla)	
63	PLACA POLIDEPORTIVA	Balcones de Sevilla B	Br. Balcones de Sevilla	Cr 53 B x Cl 65B (Balc. De Sevilla)	
64	PLACA POLIDEPORTIVA	La Aldea	Br. La Aldea	Cr 56xCl 62 (La Aldea)	
65	PLACA POLIDEPORTIVA	El Tablazo	Br. El Tablazo	Calle 60 x Carrera 57	

COMUNA 6					
#	DESCRIPCION	LOCALIZACION	BARRIO	DIRECCION	Observaciones
66	PLACA POLIDEPORTIVA	Santa María La Nueva	Br. Santa María La Nueva	Cr 55AxCl 38A (Santa Ma. la Nueva)	
67	PLACA POLIDEPORTIVA	Placa El Olivar	Barrio El Olivar	Carrera 56 x Calle 42 A	
68	PLACA POLIDEPORTIVA	La Unión	Br. La Unión	Cr 55xCl 45	
69	PLACA POLIDEPORTIVA	Urbanización Unión (Bloques)	Br. La Unión	Calle 45 B x Carrera 56 A	
70	PLACA POLIDEPORTIVA	El Rosario	Br. El Rosario	Cr 55AxCl 47 (El Rosario)	
71	PLACA POLIDEPORTIVA	Miranda	Urb. Miranda	Calle 46 C # 57 -80	
72	PLACA POLIDEPORTIVA	Villa Fátima	Br. Villa Fátima	Carrera 55 x Calle 60	

CORREGIMIENTO					
#		LOCALIZACION	BARRIO	DIRECCION	Observaciones
73	PLACA POLIDEPORTIVA	Progreso No 1	Br. Progreso	Carrera 67 x Calle 69	
74	PLACA POLIDEPORTIVA	Progreso No 2	Br. Progreso lote Tejar San José	Carrera 68 x Calle 68	Comodato JAC
75	PLACA POLIDEPORTIVA	El Porvenir No 1	Vda. El Porvenir	Carrera 58 v Calle 84	
76	PLACA POLIDEPORTIVA	El Porvenir No 2	Vda. El Porvenir	Calle 84 junto a Villa Nova	
77	PLACA POLIDEPORTIVA	El Ajizal	Vda. El Ajizal	Vda. El Ajizal	
78	PLACA POLIDEPORTIVA	Los Gómez	Vda. Los Gómez	Vda. Los Gómez	
79	PLACA POLIDEPORTIVA	Loma de los Zuletas	Vda. Loma Los Zuleta	Vda. Loma Los Zuleta	
80	PLACA POLIDEPORTIVA	Pp. La María	Vda. La María	Vereda La Maria	
81	PLACA POLIDEPORTIVA	P.p. Pedregal	Vda. El Pedregal	Vda. El Pedregal	
82	CANCHA SINTETICA	El Ajizal	Vda. El Ajizal	Sector Cancha Floja	

6.2. CANCHAS DE FUTBOL

CANCHAS DE FUTBOL					
#	DESCRIPCION	LOCALIZACION	BARRIO	DIRECCION	Observaciones
1	CANCHA SINTETICA	Viviendas del Sur	Urb. Viviendas del Sur	Carrera 56 x Calle 84	Reparación en el tapete, líneas demarcatorias nuevas, se organizó la puerta y las mallas del cerramiento de la cancha y además pusieron rejas en camerinos.
2	CANCHA DE FUTBOL	La Hortensia	Br. La Hortensia	Cr 56xCl 79 (La Hortensia)	
3	CANCHA DE FUTBOL	Calatrava Sena	Br. Calatrava	Carrera 55 x Calle 62 A	
4	CANCHA DE FUTBOL	Los Gómez	Vda. Los Gómez	Vda. Los Gómez	Fuera de servicio por obras de intervención en Institución Educativa
5	CANCHA DE FUTBOL	Satexco	Br. Satexco	Calle 42 a x Carrera 54	

6	CANCHA DE FUTBOL	Samaria	Br. Samaria	Carrera 53 a x Calle 31 AB	
7	CANCHA DE FUTBOL SINTETICA	Santa Ana	Br. Santa Ana	Calle 34 a x carrera 57	Reparación en líneas demarcatorias, riego de caucho, reparación de malla de cerramiento y además colocaron reja en baños e hicieron algunas reparaciones en estos.
8	CANCHA DE FUTBOL	Intermunicipal	Br. La Independencia	Calle 39 x Carrera 50	
9	CANCHA DE FUTBOL	San Juan Bautista	Barrio san Juan Bautista	Calle 38 X Diagonal 44	Se incorporará a las áreas de nueva construcción de la Institución educativa San José
10	CANCHA DE FUTBOL	San Francisco	Br. San Francisco	Calle 27 x Carrera 70	Se cambia el tapete, riego de caucho, pintaron las porterías, arreglaron la malla de cerramiento y la puerta.
11	CANCHA DE FUTBOL	19 de abril	Br. 19 de abril	Calle 37 x Carrera 67 B	
12	CANCHA DE FUTBOL	Cancha Municipal	Br. Los Naranjos	Carrera 42 x Calle 53	Se ejecutan obras de mejoramiento por parte de la empresa Colanta en calidad de Donación
13	CANCHA SINTETICA	San Fernando	Br. San Fernando	Carrera 47 x Calle 85	Mantenimiento general en gramado sintético y malla de cerramiento.
14	CANCHA DE FUTBOL	Estadio Ditaires	Br. Ditaires	Calle 36 x Carrera 60	Se realiza intervención en enero de 2018 mediante obligaciones urbanísticas
15	CANCHA DE MINI-FUTBOL	Colina del Sur (UNIDAD CERRADA)	Urb. cerrada Colina del Sur	Cl 15 Sur x Cra 52 (Colina Sur)	
16	CANCHA DE FUTBOL	Urbanización Finca La	Urbanización La Finca	Calle 30 x Carrera 54 B	Se realiza intervención en enero de 2018 mediante obligaciones urbanísticas

17	CANCHA DE FÚTBOL	Corregimiento	Corregimiento		Se le organizó el tapete, se le cambió la malla superior, y se le organizaron los arcos y la puerta al ingreso.
----	------------------	---------------	---------------	--	---

6.3. PISCINAS

PISCINAS					
#	DESCRIPCION	LOCALIZACION	BARRIO	DIRECCION	Observaciones
1	PISCINA	Pis. Orestes Síndice	Sede Social	Carrera 45 x Calle 77	Alto deterioro - para demoler
2	PISCINA	Aquaparque Ditaires	Br. Ditaires	Calle 36 x Carrera 61	
3	PISCINA	Pis. Bariloche	Urb. Bariloche	Calle 27 x Carrera 63	Comodato JAC

6.4. COLISEOS

COLISEOS					
#	DESCRIPCION	LOCALIZACION	BARRIO	DIRECCION	Observaciones
1	COLISEO	Polideportivo central	Los Naranjos	Calle 53 por Calle 46	En alto deterioro por eventos invernales
2	COLISEO	Ditaires. CUBO	Barrio Ditaires	Calle 34 # 57-01	Se realizó mantenimiento de la cancha en 2016

6.5. CANCHA DE TENIS

CANCHA DE TENIS					
#	DESCRIPCION	LOCALIZACION	BARRIO	DIRECCION	Observaciones
1	CANCHA DE TENIS	Parque del Artista	Sector Industrial	Calle 62 x Carrera 52 D	

6.6. GIMNASIOS AL AIRE LIBRE

GIMNASIOS AL AIRE LIBRE					
#	DESCRIPCION	LOCALIZACION	BARRIO	DIRECCION	Observaciones
1	GIMNASIO AL AIRE LIBRE	Polideportivo Ditaires	Ditaires	Calle 34 # 57-01	Se realizó mantenimiento a máquinas y pintura
2	GIMNASIO Biosaludable	Polideportivo Ditaires	Ditaires	Calle 34 # 57-01	
3	GIMNASIO AL AIRE LIBRE	Parque el Pomar	San Francisco	Carrera 26 x Calle 64	
4	GIMNASIO AL AIRE LIBRE	Unidad Deportiva barrio San José	San José	Calle 35 x Diagonal 38 A	
5	GIMNASIO AL AIRE LIBRE	Contiguo a la I.E. Juan Echeverry Abad	Barrio El Progreso	Barrio El Progreso	
6	GIMNASIO AL AIRE LIBRE	Barrio Guamalito	San Pio X	Calle 32 A x diagonal 44	
7	GIMNASIO AL AIRE LIBRE	Barrio Simón Bolívar	Simón Bolívar	Calle 67 A v Carrera 47	
8	GIMNASIO AL AIRE LIBRE	Barrio La Santa Cruz	Santa Cruz	Carrera 40 x Calle 52	
9	GIMNASIO AL AIRE LIBRE	Barrio Villa Ventura	Santa Maria N°1	Calle 69 D x Carrera 57	
10	GIMNASIO Biosaludable	Plazoleta CAI San José	San José	Calle 38 x Diagonal 40	
11	GIMNASIO AL AIRE LIBRE	Barrio Simón Bolívar	Barrio Simón Bolívar	Plazoleta Iglesia Divino Redentor Calle 63	
12	GIMNASIO AL AIRE LIBRE	Vereda Ajizal	Vereda el Ajizal	Contiguo a la cancha sintética	Se realizó mantenimiento a máquinas, se pintaron
13	GIMNASIO AL AIRE LIBRE	Vereda Ajizal	Vereda el Ajizal	Contiguo a la iglesia	
14	GIMNASIO AL AIRE LIBRE	Contiguo a la cancha sintética	Barrio Yarumito	Calle	
15	GIMNASIO AL AIRE LIBRE	Contiguo a la cancha sintética	Viviendas del Sur	Calle 85 A x Carrera 55	
16	GIMNASIO AL AIRE LIBRE	Contiguo a la cancha sintética	Barrio San Francisco	Calle 27 x Carrera 64	
17	GIMNASIO AL AIRE LIBRE	Contiguo a la cancha sintética	Barrio San Pio X - El Planchón	Calle 33 x Carrera	
18	GIMNASIO AL AIRE LIBRE	Contiguo a la Cancha Sintética Colegio EVE	Barrio Santa Maria #1	Carrear 52 B # 72-47	

19	GIMNASIO AL AIRE LIBRE	Barrio La Esmeralda	Barrio Esmeralda	Calle 66 x Carrera 44	
20	GIMNASIO AL AIRE LIBRE	Contiguo a La Subestación de Policía	Vereda Los Gómez	Carrera 58 x Calle 69	
21	GIMNASIO AL AIRE LIBRE	Sector de la Cruz parte baja Talud La Maria	Barrio Villa Lía	Carrera 65 D x Calle 40	
22	GIMNASIO AL AIRE LIBRE	Junto a La Placa polideportiva	Barrio loma linda	Carrera 62 x Calle 65	
23	GIMNASIO AL AIRE LIBRE	Junto a Cancha sintética	Viviendas del sur	Carrera 56 x Calle 85	
24	GIMNASIO AL AIRE LIBRE	Junto a Sede comunal	Barrio Los Naranjos	Carrera 56 x Calle 86	
25	GIMNASIO AL AIRE LIBRE	Junto a Sede comunal	Barrio La Aldea	Carrera 55 A x Calle 62	
26	GIMNASIO AL AIRE LIBRE	San Gabriel	Barrio San Gabriel	Calle 36 entre carrera 66 B y 68	Se le realizó mantenimiento de pintura y máquinas
27	GIMNASIO AL AIRE LIBRE	San Gabriel	Barrio San Gabriel	Calle 36 entre carrera 66 B y 69	
28	GIMNASIO AL AIRE LIBRE	Santa Maria la Nueva	Barrio Santa Maria la Nueva	Calle 38 x Carrera 55	
29	GIMNASIO AL AIRE LIBRE	Villa Fátima	Barrio Villa Fátima	Calle 55 x Carrera 47 B	
30	GIMNASIO AL AIRE LIBRE	Cedros de Badajoz	Urbanización Cedros de Badajoz	Carrera 50 C x Calle 23 A	
31	GIMNASIO AL AIRE LIBRE	Puente 77 Sur	Sector Suramérica	Calle 77 Sur x Carrera 43	
32	GIMNASIO AL AIRE LIBRE	Parque del Bienestar	Sector Santa Catalina	Calle 31 x Carrera 75 Sur	
33	GIMNASIO AL AIRE LIBRE	Bariloche	Urbanización Bariloche	Carrera 65 x calle 26	
34	GIMNASIO AL AIRE LIBRE	Kiwi	Anexo al patinódromo	Carrera 59 x Calle 13 C Sur	
35	GIMNASIO AL AIRE LIBRE	Parque de Santa María # 2	Barrio Santa Maria #2	Calle 77 x carrera 52 B	

GIMNASIOS AL AIRE LIBRE NUEVOS



SAN FRANCISCO



TRIANA 1



EL ROSARIO 1



PORVENIR 1



BARRIO MALTA



PEDREGAL 1



EL GUAYABO



MORRITOS CLLE 74 CON CRA 52CC



SAN PIO

6.7. PISTAS

PISTAS					
#	DESCRIPCION	LOCALIZACION	BARRIO	DIRECCION	Observaciones
1	Bicicrós	Polideportivo Ditaires	Ditaires	Calle 34 # 57-01	
2	Patinódromo	Sector Chimeneas	El Bolo	Calle 13 C Sur x carrera 58	

6.8. PARQUES INFANTILES

COMUNA UNO		
#	PARQUE Y LOCALIZACION	Observaciones

1	Parque metálico. B. San Juan Bautista. Cra 44 x Calle 37B (Avenida Pilsen)	Se realiza intervención de mantenimiento en diciembre de 2017 mediante obligaciones urbanísticas
2	Parque metálico. B. San José. Diagonal 40 Entre calles 37A y 37AA.	Se le realizó mantenimiento general
3	B. La Independencia. Diagonal 40 x Calle 38.	
4	(B. Playa Rica. Anexo a la Inst. Educ. Cacique Itagüí Cra 54 x Calle 45 interior) Ya no existe. se desmontaron los juegos por construcción del proyecto de vivienda de interés social "Tulipanes del Sur".	Se desmontará por la ejecución del proyecto VIS Tulipanes del Sur
5	Parque B. Los Naranjos. Cra 47A x Calle 53A.	
6	Parque infantil Barrio La Santa Cruz	
7	Parque infantil Barrio San José Unidad deportiva San José Calle 35 x Diag. 38	
8	Parque del Artista Carrera 52 D x Calles 60 y 63	

COMUNA DOS		
#	PARQUE Y LOCALIZACION	Observaciones
8	Parque metálico. B. Samaria. Calle 31AF con Cra 53A.	Se realizó mantenimiento de los juegos infantiles mediante donación de la empresa BIMBO
9	B. Villa Lucía. Cra 50B con Calle 31	Se realiza intervención de mantenimiento en el año 2017 mediante obligaciones urbanísticas
10	Urbanización La Finca Cra 56B con Calle 28A.	
11	Urb. Estación del Sur Cra 50 A x Calle 29	Se desmontó por construcción de la sede de la JAC
12	Yarumito sector placa polideportiva Cra 50D x entre calles 28 y 29	
13	Yarumito. Cra 50 C con Calle 26. anexo a cancha sintética	
14	B. La Palma. Cra 50 x Calle 30.	
15	San Pío. Diagonal 46 A x Calle 30 Sector Los mangos (Anexo a J. Montesacro)	
16	Guamalito Cra 44 x Calle 31B	
17	B. Las Margaritas. Calle 32 x Carreras 51 y 51 A - Sector Hogar de los Recuerdos	
18	Barrio Santa Ana Carrera 56 x Calle 34	
19	Punta Brava Carrera 38 con Calle 32	
20	Cedros de Badajoz	Se realiza intervención de mantenimiento en el año 2016 mediante obligaciones urbanísticas

COMUNA TRES		
#	PARQUE Y LOCALIZACION	Observaciones
21	B. Altos de San Gabriel 3 Calle 23 x Carrera 62	
22	B. Altos de Bariloche. Cra 61A con Calle 24A.	

23	B. Bariloche. Cra 62 con Calle 24 B	Se realiza intervención de mantenimiento en el año 2016 mediante obligaciones urbanísticas
24	B. San Francisco. Cra 70 con Calle 27. Anexo a Placa Polideportiva	Se realiza intervención de mantenimiento en el año 2016 mediante obligaciones urbanísticas
25	B. San Francisco. Cra 64 con Calle 25A Parque El Pomal	
26	B. San Francisco. Cra 64B x Calle 31	
27	B. San Fco Cra 65 x Calle 27 Barrio La Victoria	
28	B. Senderos de San Francisco. Cra 66 con Calle 29	
29	B. Triana. Cra 67 x Calle 31	
30	B. San Antonio. Cra 69 entre calles 32 y 33.	
31	B. 19 de abril. Cra 67 x Calle 36	Se realiza la reposición por deterioro en el año 2016 mediante obligaciones urbanísticas
32	Urb. Villas de San Antonio Cra 66B x Calle 36	
33	Villa Lía. Carrera 65 E x Calle 39 A	
34	B. Pilsen. Cra 58 x Calle 38.	
35	Calle 36 x Carrera 53 Barrio Malta	
36	Urb Portal de las Flores Calle 34 x Carrera 63	
37	Villa Colonial	Se construye nuevo en el año 2016 mediante obligaciones urbanísticas

COMUNA CUATRO

#	PARQUE Y LOCALIZACION	Observaciones
38	B Simón Bolívar Calle 64 x Cra 45 (Frente a la iglesia)	
39	B. Simón Bolívar. Parque mixto. Cras. 47 y 48 x Calles 64A y 65.	
40	B. Simón Bolívar. Calle 66 x Cra 48	
41	B. La Esmeralda. Calle 65 x Cra 44B	
42	B. San Fernando. Calle 89 x Cra 50	
43	Viviendas del Sur Cra 56 x Calle 83B	
44	Parque mixto. B: La Hortensia. Anexo a la Placa Polideportiva	
45	Urb. Villa Ventura. Calle 69 D x Cra 56 A	
46	Unidad residencial KIWI	Se construye nuevo en el año 2017 mediante obligaciones urbanísticas
47	B. Santa María 1. (El Guayabo). Carrera 69 A # 55 A 07	

COMUNA CINCO

#	PARQUE Y LOCALIZACION	Observaciones
48	Urb. Loma Linda Calle 65 x carrera 62.	
49	B. Calatrava 1. Cra 63 entre Calles 61 y 62 detrás de Iglesia Divino Niño.	
50	B. Calatrava 2. Cra 56 x Calle 65 CAI	
51	B. El Tablazo. Calle 56 X Cra 55A	
52	La Aldea. Cra 57 x Calle 62 (Anexo al CAI - la Iglesia Santa Bernardita)	
53	Terranova 1. Cra 58 C x Calle 65	
54	B. Balcones de Sevilla. Cra 52E entre Calles 66A y 66B.	
55	B. Balcones de Sevilla. Cra 57 x Calle 66 B colindando con Ferrara	

COMUNA SEIS	
56	Barrio Fátima. Anexo a placa polideportiva
57	El Rosario. Cra 55 x Calle 47 (Frente a la Inspección de policía)
58	Parque metálico. B. El Rosario (Miranda-La Glorieta)
59	Barrio La Unión. Cra 56 entre Calles 44 y 45
60	Parque mixto (El Olivar (La Banca). Cra 56 x Calle 42
61	B. Santa María La Nueva. frente a la Calle 39A (cerca de "La piscina")
62	B. El Olivar Cra 55A x Calle 38
63	El Rosario -parte alta- Cra 58 x Calle 47 Sector los 12 apóstoles

CORREGIMIENTO	
64	Vereda La María.
65	Vereda El Progreso. Junto a la Inst. Educ. Juan Echeverry Abad.
66	Vereda Los Olivares.
67	Vereda Loma de Los Zuleta.
68	Vereda El Porvenir Calle 83 x Carrera 58
69	Vereda El Pedregal
70	Vereda Los Gómez Junto a la Alcarraza
71	Vereda Los Gómez - anexo a la Subestación de Policía
72	Vereda El Porvenir junto a villa Luna
73	Vereda El Porvenir Sector 5
74	Vereda El Ajizal

6.9. SEDES DE JUNTAS DE ACCIÓN COMUNAL A 2017

COMUNA UNO				
#	NOMBRE DE LA JUNTA	PRESIDENTE	DIRECCIÓN	OBSERVACION
1	SAN JUAN BAUTISTA	RUBIEL DE JESÚS GALEANO BERMUDEZ	DIAGONAL 44 N° 37B-22 INTERIOR 114	No tiene sede construida
2	LA INDEPENDENCIA	ALONSO ACOSTA ACOSTA	DIAGONAL 43 N° 36A-45	Sede Propia de la JAC
3	PARROQUIA DEL SEÑOR CAÍDO BARRIO SAN JOSÉ	OSMAN DE LA PAVA MEJÍA	DIAGONAL 38A N° 33-01	Sede Propia de la JAC
4	LA GLORIA	DIANA CECILIA VELÁSQUEZ ROLDÁN	CRA 47 N° 41-32 APTO 304	No tiene sede construida
5	ASTURIAS	RUBEN DARÍO GÓMEZ QUINTERO	CRA 45 N° 46-54	Sede Construida
6	LOS NARANJOS	JOSE ALBERTO MORENO GÓMEZ	CALLE 52 N° 49-21 Piso 3°	Sede Construida
7	PLAYA RICA	MARÍA JANNETH PABÓN MARTÍNEZ	CALLE 46 N° 53 15	Sede Construida

8	SAN ISIDRO	ALEXANDER RAMÍREZ ESTRADA	Carrera 52 # 39 A 36	Sede Construida
9	SATEXCO	ROSA LÓPEZ VILLADA	CALLE 41 N° 53-23	No tiene sede construida
10	LA SANTA CRUZ.	WILLIAM DE JESÚS VASCO	CRA 40 N° 51-267	No tiene sede construida

COMUNA DOS				
#	NOMBRE DE LA JUNTA	PRESIDENTE	DIRECCIÓN	OBSERVACION
11	SANTA ANA PRIMERO DE MAYO	CARLOS ALBERTO ZAPATA VALENCIA	CRA 57 N° 34-05	No tiene sede construida
12	LAS MARGARITAS	PIEDAD MARINA CASTAÑO MARTINEZ	CALLE 34 N° 50 A 55	Sede Construida
13	BARRIO MALTA	FANNY GALLEGO DE MARIN	CRA 53 N° 36 B - 36	Sede Construida
14	SAMARIA ROBLES DEL SUR	JUAN IGNACIO MARIN MARIN	Cra 54a No.31-08	Sede Construida
15	URBANIZACIÓN LA FINCA	JOSE EDILBERTO ARENAS SALAZAR	CALLE 27 NO. 56 B 28	Sede Construida
16	SANTA CATALINA	LUZ AMPARO BERNAL CASTAÑEDA	CALLE31 N° 56 A 26	Sede Construida
17	URBANIZACIÓN ESTACIÓN DEL SUR	LUIS NORBERTO MONCADA VÁSQUEZ	CALLE 29 A N° 50-66 CASA 105	Sede Construida
18	BARRIO YARUMITO	GILDARDO PAREJA ACEVEDO	CALLE 29 N° 50C-39 PISO 2°	Sede Construida
19	CEDROS DE BADAJOZ	ELVERT STIVEN QUINTERO GALLEGO	CALLE 22 A N° 50C-04	Sede Construida
20	LAS PALMAS	WLADIMIR BOLAÑOS SÁNCHEZ	CALLE 31 N° 44-63	Sede Construida
21	URBANIZACIÓN VALLE SUR	MAGALI SÁNCHEZ SÁNCHEZ	CALLE 29B N° 43-14	Sede Construida
22	MONTEVERDE	DORA CUERVO HERNANDEZ	CALLE 33 N° 48-48	No tiene sede construida
23	SAN PIOX	ALBEIRO DE JESÚS YALI AMAYA	CALLE 31 N° 44-36	Sede Propia de la JAC
24	CAMPAROLA	GUILLERMO GÓMEZ QUICENO	DIAGONAL 46 N° 35-17	No tiene sede construida
25	EL PALMAR	CARLOS ALBERTO GÓMEZ RIVERA	CALLE 32 N° 53-140 INT. 202	verificar visitar

COMUNA TRES				
#	NOMBRE DE LA JUNTA	PRESIDENTE	DIRECCION	OBSERVACION
26	URBANIZACIÓN BARILOCHE	YOLIMA RODRIGUEZ CARMONA	CRA 63 N° 27-53 CASA 202	Sede Construida
27	SAN FRANCISCO	GABRIEL JAIME NOREÑA RUIZ	CALLE 26A N° 65-47- BLOQUE 4 APTO 102	Verificar visitar
28	SAN ANTONIO	MARCO AURELIO RESTREPO	CALLE 32 N° 67-19	No tiene sede construida
29	TRIANA	RUBEN DARÍO HERNÁNDEZ RUIZ	CALLE 31 N° 69B-14	
30	SAN GABRIEL	BLANCA LUZ GÓMEZ RESTREPO	CALLE 34 N° 69D-33	
31	19 DE ABRIL	OSCAR LONDOÑO GALLEGO	CRA 68 N° 36-86	No tiene sede construida
32	PILSEN	MARCO TULIO VASQUEZ DURANGO	CRA 61 N° 36-58 2° PISO	
33	SAN JAVIER	JHON JAIDER BLANDÓN PANIAGUA	CALLE 38A N° 61-30	verificar visitar
34	URBANIZACIÓN VILLA LIA	ORLANDO DE JESÚS RIOS ALZATE		No tiene sede construida
35	GLORIETA PILSEN	MARIA SALOME CORTÉZ CASTAÑEDA	CALLE 37A 50A-56	No tiene sede construida
36	URBANIZACIÓN VILLAS DE SAN ANTONIO.	YUAN ESNOBER MARTÍNEZ ORREGO	CRA 66 B N° 36-44	Sede Propia de la JAC
37	URBANIZACIÓN SAN AGUSTIN	MARÍA EMMA GALLEGO RESTREPO	CRA 61A N° 35-107	No tiene sede construida
38	Centro Comunitario Comuna 3		Calle 25 A x Carrera 64	Sede Construida
39	VILLA LIA		Colegio Luis Carlos Galán	Sede Construida

COMUNA CUATRO				
#	NOMBRE DE LA JUNTA	PRESIDENTE	DIRECCION	OBSERVACION
40	SIMÓN BOLIVAR	FRANCISCO JOSÉ OSSA NARANJO	CARRERA 46 A N° 64-34	Sede Construida
41	SANTA MARIA N° 1	SARA CATALINA URREGO SÁNCHEZ	CRA 57 N° 69-15	Sede Construida
42	SANTA MARIA N° 2		Calle 80 x Cra 50 A	verificar visitar
43	URBANIZACIÓN VILLA VENTURA	FLOR ELENA SANTAMARIA BUSTAMANTE	CRA 58A N° 69B-40	No tiene sede construida
44	SANTA MARIA N° 3.	LUZ ELENA PINEDA MUÑOZ	CALLE 83A No.50A-46	verificar visitar
45	LA HORTENSIA	CARLOS ARTURO JIMENEZ OCHOA	CRA 55 N° 80-65	Sede Construida
46	URBANIZACION VIVIENDAS DELSUR	RUBEN DARIO GONZALEZ RODRIGUEZ	CALLE 85 N° 56-38	Sede Construida
47	SAN FERNANDO	CESAR AUGUSTO BETANCUR RUA	Calle 86 x Carrera 47	Sede Construida
48	LA ESMERALDA	BEATRIZ ELENA ESCOBAR RESTREPO	CALLE 64B N° 43-45	No tiene sede construida

COMUNA 5				
#	NOMBRE DE LA JUNTA	PRESIDENTE	DIRECCIÓN	OBSERVACION
49	BARRIO LAS ACACIAS	EDILBERTO HERRERA DOMINGUEZ	CALLE 57 N° 53-21	No tiene sede construida
50	EL TABLAZO	CARLOS MARIO CASTAÑEDA MONSALVE	CALLE 60 N° 56-21	No tiene sede construida
51	URBANIZACIÓN CALATRAVA II	DANNY LEANDRO RAVE MENESES	CRA 65 N° 55-65	
52	URBANIZACIÓN CALATRAVA I	HUBER DARÍO GIL FLOREZ	CRA 64 N° 60-17	
53	URBANIZACIÓN LOMA LINDA	JHON FREDY SOTO RESTREPO	CRA 59 A N° 64-11 APTO 201	Sede Construida
54	URBANIZACIÓN TERRANOVA 2.	JAIRO ALBERTO MORENO ACOSTA	CALLE 61 N° 58D-42	
55	URBANIZACIÓN TERRANOVA 1.	WILLIAM QUINTERO DONOSO	CALLE 63 A N° 58D-69	Sede Construida
56	URBANIZACIÓN LA ALDEA	MARIA ASCENETH PAVA BUSTOS	CRA 56 No.63A39	
57	URBANIZACIÓN BALCONES DE SEVILLA.	JOSÉ ANIBAL POSADA JARAMILLO	CALLE 66B N° 55-31	
58	URBANIZACIÓN FERRARA	JAIRO DE JESÚS ESTRADA MARTÍNEZ	CALLE 65 N° 57-47	
59	Centro Comunitario Comuna 5		Carrera 55 x Calle 62	Sede Construida

COMUNA 6				
#	NOMBRE DE LA JUNTA	PRESIDENTE	DIRECCIÓN	OBSERVACION
60	BARRIO EL ROSARIO	CARMEN ROSA GÓMEZ DE MACIAS	CARRERA 56 N° 47-21	No tiene sede construida
61	FATIMA	LUIS RODINGER VELEZ ZAPATA	CRA 59B N° 55A-08	No tiene sede construida
62	LA UNIÓN	JOSÉ MIGUEL CHAVERRA QUICENO	calle 44 x carrera 50 c	Sede Construida
63	URBANIZACIÓN SANTA MARIA LA NUEVA	MARIELA SAENZ VARGAS	CRA 56 N° 38 A-58	
64	J.A.C UNIDAD RESIDENCIAL LA UNIÓN	CARMEN LUCIA GARCIA ADARVE	Cra 56 No.45A-59 BL.5 Apto 210	sede propia
65	CENTRO COMUNITARIO COMUNA 6		Calle 46 C x Carrera 58	Sede Construida

CORREGIMIENTO				
#	NOMBRE DE LA JUNTA	PRESIDENTE	DIRECCIÓN	OBSERVACION
66	VEREDA EL PORVENIR SECTOR 1	JULIÁN ANDRÉS HIGUITA LONDOÑO	Carrera 58 x Calle 83	Sede Construida
67	VEREDA EL PORVENIR 2	NICOLAS OVIDIO VÉLEZ PIEDRAHITA		No tiene sede construida

68	VEREDA EL PORVENIR 3 PARTE ALTA	WILLIAM ALEXANDER MONTOYA HERRERA		No tiene sede construida
69	EL AJIZAL	CARLOS ALBERTO ESTRADA TORRES	Junto a la Iglesia	sede propia
70	VEREDA LOS GOMEZ		Junto a la Placa polideportiva	sede propia
71	PEDREGAL	JORGE ELIECER QUICENO HERNÁNDEZ	Junto a la Antigua Maria Josefa Escobar	revisar si es Mpio
72	LOS GOMEZ PARTE ALTA SECTOR LOS FLORIANOS	ANGELA MARÍA GÓMEZ PENAGOS		No tiene sede construida
73	PROGRESO	ERIKA MARÍA VILLA RESTREPO	Calle 68 x Carrera 68	sede propia
74	LOMA DE LOS ZULETA	ROBERTO ROMERO RUIZ	Anexo a la Placa Polideportiva	Sede Construida
75	LA MARÍA	LUZ MARINA HERNÁNDEZ GRANADA		No tiene sede construida
76	VEREDA OLIVARES	HÉCTOR DE JESÚS GAVIRIA GAVIRIA		No tiene sede construida

6.10. INSTITUCIONES EDUCATIVAS DEL MUNICIPIO DE ITAGÜÍ

INSTITUCIONES EDUCATIVAS DEL MUNICIPIO DE ITAGUI			
1	INSTITUCION EDUCATIVA SAN JOSE	Carrera 50A N° 37B - 60	2770630 ext. 101
2	INSTITUCION EDUCATIVA ENRIQUE VELEZ ESCOBAR	Carrera 52C N° 72 - 69	2816023 fax 2816004
3	INSTITUCION EDUCATIVA JOHN F. KENNEDY	Calle 31 N° 50 c 30 Santamaría Itagüí	3774354
4	INSTITUCION EDUCATIVA JUAN ECHEVERRY ABAD	Carrera 68 N° 67 -50	3716784 fax 3766717
5	INSTITUCION EDUCATIVA LOMA LINDA	Carrera 59A N° 64-10	3724293
6	INSTITUCION EDUCATIVA MARIA JESUS MEJIA	Carrera 47 N° 51 -44	3731240 - fax 2814475
7	INSTITUCION EDUCATIVA ANTONIO JOSE DE SUCRE	Calle 37 No 42 - 10	2775261 fax 3777771
8	INSTITUCION EDUCATIVA FELIPE DE RESTREPO	Calle 30 N° 49 - 13	3740427 - 2811573
9	INSTITUCION EDUCATIVA LUIS CARLOS GALAN	Calle 39 N° 64 - 61	3384446 fax 3710636
10	INSTITUCION EDUCATIVA PEDRO ESTRADA	Carrera 47 N° 85 - 113	2555576
11	INSTITUCION EDUCATIVA BENEDIKTA ZUR NIEDEN	Carrera 48 N° 48 - 88	3720433 -3723900 - 3619510
12	INSTITUCION EDUCATIVA DIEGO ECHAVARRIA MISAS	Carrera 48 N° 48 - 48	3710433
13	INSTITUCION EDUCATIVA MARCELIANA SALDARRIAGA	Carrera 78B N° 71 - 23	3715610 - fax 2777406
14	INSTITUCION EDUCATIVA SIMON BOLIVAR	Calle 65 N° 46A - 95	2771153
15	INSTITUCION EDUCATIVA CARLOS ENRIQUE CORTES	Calle 63 N° 54B - 41	3727585 - fax 3727584
16	INSTITUCION EDUCATIVA JUAN NEPOMUCENO CADAVID	Calle 76 N° 49 -24	3710505 - 3730168

17	INSTITUCION EDUCATIVA MARIA JOSEFA ESCOBAR	Vereda el Pedregal	3718758
18	INSTITUCION EDUCATIVA LOS GOMEZ	Vereda Los Gómez	3767359 ext. 101
19	INSTITUCION EDUCATIVA CIUDAD ITAGUI	Carrera 55 N° 61 - 21	2817844 ext. 801
20	INSTITUCION EDUCATIVA ESTEBAN OCHOA	Carrera 68 N° 36 -75	3719751 fax 2812534
21	INSTITUCION EDUCATIVA EL ROSARIO	Calle 47A N° 59 - 37	3717832
22	INSTITUCION EDUCATIVA ISOLDA ECHAVARRIA	Calle 34A N° 57 - 60	2775327
23	INSTITUCION EDUCATIVA AVELINO SALDARRIAGA	Calle 39 N° 49 - 77	3732506 3723968 fax 2810050
24	INSTITUCION EDUCATIVA CONCEJO MUNICIPAL DE ITAGUI	Carrera 64 N° 25-01 Bariloche	2791647 3093245

6.11. EQUIPAMIENTOS DE CULTURA

EQUIPAMIENTOS DE CULTURA		
	Inmueble	Localización
1	Casa de la Cultura	Calle 36 # 57-39
2	Auditorio Cultural del Sur	Calle 37 B x Carrera 50 A
3	Auditorio Cultural del Norte	Calle 73 x Carrera 52 D
4	Hogar de los Recuerdos	Calle 33 x Carrera 51

6.12. PARQUES

PARQUES		
#	Parque	Localización
1	Parque Principal Simón Bolívar	Carrera 50 x Calle 50
2	Parque Obrero Brasil	Calle 47 entre Carreras 50 y 51A
3	Parque Barrio Simón Bolívar	Calle 64 x Carrera 47
4	Parque San Pio X	Calle 33 x Carrera 47
5	Parque Ditaires	Calle 36 x Carrera 61
6	Parque Chimeneas	Carrera 52 d x calle 85
7	Parque del Artista	Carrera 52 x calle 60
8	Parque de Bariloche	Calle 27 x Carrera 62
9	Parque del Anciano	Diagonal 38 x Calle 34
10	Parque UVA San Fernando	Calle 86 c Carrera 47
11	Parque El Pomal	Calle 25 x Carrera 64
12	Parque Lineal Quebrada Doña Maria	Calle 68 x Carrera 52
13	Parque Lineal Quebrada La Limona	Carrera 70 x Calle 27
14	Parque Lineal Quebrada sector Villa Nova	Calle 84 A x Carrera 62
15	Parque del bienestar	Calle 31 x Carrera 75 Sur
16	Parques de Bolsillo La Esmeralda	
17	Parques de Bolsillo Santa Maria	Carrera 52 C entre calle 76 y 79
18	Parque Lineal Quebrada sector Villa del Campo	Calle 83 x Carrera 58
19	Parque de mascotas Unidad Residencial Kiwi	Anexo al patinódromo
20	Parque de Villa Colonial	Calle 37 con carrera 69
21	Parque Kiwi	Carrera 56 x Calle 13 A Sur

6.13. EQUIPAMIENTO DE SALUD

EQUIPAMIENTOS DE SALUD			
	Inmueble	Localización	Observaciones
1	Hospital del Sur	Calle 33 x Carrera 59 A	en funcionamiento
2	Hospital del Norte	Carrea 52 B x Calle 73	en funcionamiento
3	Centro de Salud Calatrava	Calle 54 x Carrera 58 FF	en funcionamiento
4	CAP Santa Maria	Carrera 52 # 78-60	Lote

6.14. EQUIPAMIENTOS DE SEGURIDAD

EQUIPAMIENTOS DE SEGURIDAD			
	Inmuebles	Dirección	Observaciones
1	Estación de Policía	Carrera 46 # 50-48	Comodato a la Policía
2	Subestación de Policía	Vereda Los Gómez	Comodato a la Policía
3	CAI San Francisco	Carrera 70 x Calle 27	Comodato a la Policía
4	CAI Ditaires	Carrera 61 x Calle 36	Comodato a la Policía
5	CAI San Pio X	Carrera 50 A x calle 33	Comodato a la policía
6	CAI San José	Diagonal 40 x Calle 38	Comodato a la Policía
7	CAI Simón Bolívar	Calle 64 x Carrera 47	Comodato a la Policía
8	CAI Calatrava	Calle 56 x Carrera 65	Comodato a la Policía
9	CAI La Aldea	Calle 62 x Carrera 55	Comodato a la Policía
10	CAI Chimeneas	Calle 85 x Carrera 52	Comodato a la Policía
11	SIGIN	Carrera 52 D x Calle 84	Inmueble en arriendo
12	CASA DE LA JUSTICIA	Carrera 52 A x Calle 73	Equipamiento
13	Inspección Ditaires	Calle 36 x Carrera 61	Equipamiento
14	Inspección San Pio X	Hogar de los Recuerdos	Equipamiento
15	Inspección Calatrava	Calle 53 x Carrera 58 F	Equipamiento

CAPITULO 7. CAMARA DE COMERCIO

7.1. CAMBIO DE DOMICILIO DE EMPRESAS POR SECTOR ECONÓMICO QUE LLEGARON A ITAGÜÍ. 2016 –2017

Año	Agropecuario	Minas y Canteras	Industrias Manufactureras	Electricidad. Gas y Vapor	Construcción	Comercio. Restaurantes y Hoteles	Transportes y Comunicaciones	Seguros y Finanzas	Servicios	No. de Empresas	Empleos Generados	Total Activos
2.016	3	0	26	0	6	51	9	2	14	111	1.166	\$ 156.758.635.239
2.017	0	0	17	0	5	49	13	4	15	103	887	\$ 121.882.151.450

7.2. LIQUIDADAS EN ITAGÜÍ POR SECTOR ECONÓMICO 2016 – 2018

Año	Agropecuario	Minas y Canteras	Industrias Manufactureras	Electricidad. Gas y Vapor	Construcción	Comercio. Restaurantes y Hoteles	Transportes y Comunicaciones	Seguros y Finanzas	Servicios	No. de Empresas	Empleos Generados	Total. Activos
2.016	1	1	17	1	3	43	5	4	16	91	334	\$ 56.633.643.456
2.017	0	1	23	1	10	43	8	3	20	109	662	\$ 125.312.516.729
2.018	Sin dato	Sin dato	Sin dato	Sin dato	Sin dato	Sin dato	Sin dato	Sin dato	Sin dato	90	Sin dato	\$ 17.372.000.000

7.3. EMPRESAS MÁS GRANDES QUE SE LIQUIDARON EN ITAGÜÍ POR SECTOR ECONÓMICO 2016-2017

Año	Agropecuario	Minas y Canteras	Industrias Manufactureras	Electricidad. Gas y Vapor	Construcción	Comercio. Restaurantes y Hoteles	Transportes y Comunicaciones	Seguros y Finanzas	Servicios	No. de Empresas	Empleos Generados	Total. Activos
2.016	1	0	3	0	0	3	0	2	1	10	70	\$ 50.350.169.259
2.017	0	0	1	0	1	7	1	0	0	10	394	\$ 118.739.668.349

7.4. PERSONAS NATURALES. ESTABLECIMIENTOS. AGENCIAS Y SUCURSALES CANCELADAS EN ITAGÜÍ. POR SECTOR ECONÓMICO 2016-2018

Año	Agropecuario	Minas y Canteras	Industrias Manufactureras	Electricidad. Gas y Vapor	Construcción	Comercio. Restaurantes y Hoteles	Transportes y Comunicaciones	Seguros y Finanzas	Servicios	No. de Empresas	Empleos Generados	Total. Activos
2.016	6	2	324	24	55	1.673	132	43	291	2.550	4.528	\$ 346.533.393.319
2.017	16	3	331	12	49	1.687	125	30	318	2.571	4.513	\$ 224.304.091.372
2,018	Sin dato	Sin dato	Sin dato	Sin dato	Sin dato	Sin dato	Sin dato	Sin dato	Sin dato	2.661	Sin dato	\$ 203.576.000.000

7.5. CANCELACIONES MÁS GRANDES REGISTRADAS EN ITAGÜÍ. POR SECTOR ECONÓMICO 2016-2017

Año	Agropecuario	Minas y Canteras	Industrias Manufactureras	Electricidad. Gas y Vapor	Construcción	Comercio. Restaurantes y Hoteles	Transportes y Comunicaciones	Seguros y Finanzas	Servicios	No. de Empresas	Empleos Generados	Total. Activos
2.016	0	0	3	0	0	1	1	2	3	10	180	\$ 250.507.677.527
2.017	0	0	2	0	0	5	0	2	1	10	452	\$ 140.782.372.560

7.6. EMPRESAS RENOVADAS EN ITAGÜÍ. POR SECTOR ECONÓMICO 2016-2018

Año	Agropecuario	Minas y Canteras	Industrias Manufactureras	Electricidad. Gas y Vapor	Construcción	Comercio. Restaurantes y Hoteles	Transportes y Comunicaciones	Seguros y Finanzas	Servicios	No. de Empresas	Empleos Generados	Total. Activos
2.016	33	11	565	21	161	1.005	192	158	324	2.470	60.212	\$ 12.268.519.601.411

2.017	43	7	898	15	202	806	215	169	385	2.740	64.634	\$ 14.048.945.633.002
2.018	Sin dato	Sin dato	909	Sin dato	Sin dato	817	Sin dato	Sin dato	Sin dato	2.857	69.025	\$14.400.000.000.000

7.7. EMPRESAS MÁS GRANDES RENOVADAS EN ITAGÜÍ. POR SECTOR ECONÓMICO 2016- 2017

Año	Agropecuario	Minas y Canteras	Industrias Manufactureras	Electricidad. Gas y Vapor	Construcción	Comercio. Restaurantes y Hoteles	Transportes y Comunicaciones	Seguros y Finanzas	Servicios	No. de Empresas	Empleos Generados	Total. Activos
2.016	0	0	5	0	0	5	0	0	0	10	5.687	\$ 5.085.315.391.947
2.017	0	0	5	0	1	4	0	0	0	10	7.449	\$ 5.697.768.315.041

7.8. PERSONAS NATURALES Y ESTABLECIMIENTOS DE COMERCIO RENOVADAS EN ITAGÜÍ. POR SECTOR ECONÓMICO 2016-2017

Año	Agropecuario	Minas y Canteras	Industrias Manufactureras	Electricidad. Gas y Vapor	Construcción	Comercio. Restaurantes y Hoteles	Transportes y Comunicaciones	Seguros y Finanzas	Servicios	No. de Empresas	Empleos Generados	Total. Activos
2.016	73	15	1.719	50	253	9.072	518	247	1.571	13.518	60.355	\$ 8.792.773.941.702
2.017	75	10	2.456	50	260	8.489	546	232	1.566	13.684	59.108	\$ 9.590.530.740.055

7.9. PERSONAS NATURALES Y ESTABLECIMIENTOS DE COMERCIO MÁS GRANDES RENOVADAS EN ITAGÜÍ. POR SECTOR ECONÓMICO 2016 – 2017

Año	Agropecuario	Minas y Canteras	Industrias Manufactureras	Electricidad. Gas y Vapor	Construcción	Comercio. Restaurantes y Hoteles	Transportes y Comunicaciones	Seguros y Finanzas	Servicios	No. de Empresas	Empleos Generados	Total. Activos
2.016	0	0	6	0	0	4	0	0	0	10	3.842	\$ 3.043.528.430.684

2.017	0	0	6	0	0	4	0	0	0	10	5.497	\$ 3.064.522.339.063
-------	---	---	---	---	---	---	---	---	---	----	-------	----------------------

7.10. AGENCIAS Y SUCURSALES MÁS GRANDES RENOVADAS EN ITAGÜÍ. POR SECTOR ECONÓMICO. 2016 – 2017

Año	Agropecuario	Minas y Canteras	Industrias Manufactureras	Electricidad. Gas y Vapor	Construcción	Comercio. Restaurantes y Hoteles	Transportes y Comunicaciones	Seguros y Finanzas	Servicios	No. de Empresas	Empleos Generados	Total. Activos
2.016	2	0	14	0	0	76	60	54	12	218	3.529	\$ 1.482.981.342.701
2.017	2	0	19	0	1	69	53	53	13	210	3.649	\$ 1.995.859.769.176

7.11. EMPRESAS CONSTITUIDAS EN ITAGÜÍ. POR SECTOR ECONÓMICO. 2016 – 2018

Año	Agropecuario	Minas y Canteras	Industrias Manufactureras	Electricidad. Gas y Vapor	Construcción	Comercio. Restaurantes y Hoteles	Transportes y Comunicaciones	Seguros y Finanzas	Servicios	No. de Empresas	Empleos Generados	Total. Activos
2.016	4	0	59	1	39	153	30	18	83	387	909	\$ 17.081.626.952
2.017	9	0	66	0	43	144	26	23	77	388	691	\$ 27.960.035.334
2.018	Sin dato	Sin dato	116	Sin dato	Sin dato	120	Sin dato	Sin dato	83	414	Sin dato	\$ 17.938.000.000

7.12. EMPRESAS MÁS GRANDES CONSTITUIDAS EN ITAGÜÍ. POR SECTOR ECONÓMICO. 2016 - 2017

Año	Agropecuario	Minas y Canteras	Industrias Manufactureras	Electricidad. Gas y Vapor	Construcción	Comercio. Restaurantes y Hoteles	Transportes y Comunicaciones	Seguros y Finanzas	Servicios	No. de Empresas	Empleos Generados	Total. Activos
2.016	0	0	0	0	1	2	4	2	1	10	18	\$ 8.791.270.952
2.017	1	0	1	0	1	3	2	2	0	10	13	\$ 19.233.498.768

7.13. EMPRESAS MÁS GRANDES QUE SE FUERON DE ITAGÜÍ. POR SECTOR ECONÓMICO. 2016-2018

Año	Agropecuario	Minas y Canteras	Industrias Manufactureras	Electricidad. Gas y Vapor	Construcción	Comercio. Restaurantes y Hoteles	Transportes y Comunicaciones	Seguros y Finanzas	Servicios	No. de Empresas	Empleos Generados	Total. Activos
2.016	0	0	5	0	0	4	0	0	1	10	853	\$ 120.204.428.194
2.017	0	0	2	1	0	4	0	2	1	10	717	\$ 184.429.739.827
2.018	Sin dato	Sin dato	1	Sin dato	Sin dato	Sin dato	Sin dato	Sin dato	Sin dato	Sin dato	Sin dato	\$ 71.237.000.000

CAPITULO 8. EDUCACIÓN

El Municipio busca garantizar la prestación del servicio básico de educación en el Municipio de Itagüí, mediante la evaluación, control y mejoramiento permanente de la calidad del sistema educativo y de la cultura en el municipio.

El número de matrículas, evolución por cada uno de los aspectos, cobertura, entre otros ítems se detallan en este capítulo. Dicha información es pertinente para los ciudadanos y demás partes interesadas, bien sea a modo de consulta o para la programación de programas y demás fines.

8.1. MATRÍCULAS

Matrícula de Población Educativa en Transición. Tasa de Cobertura Bruta y Neta. 2014 – 2018			
AÑO	TOTAL MATRÍCULAS	TASA COBERTURA BRUTA	COBERTURA NETA
2014	2803	68.84%	47.96%
2015	2683	66.21%	46.99%
2016	2479	61.36%	43.56%
2017	2503	61.86%	44.64%
2018	2504	Sin dato	Sin dato

Matrícula de Población Educativa en Primaria + Aceleración. Tasa de Cobertura Bruta y Neta. 2014 – 2018			
AÑO	TOTAL MATRÍCULAS	TASA COBERTURA BRUTA	COBERTURA NETA
2014	17160	82.90%	70.89%
2015	16942	82.33%	71.32%
2016	16608	80.95%	70.73%
2017	16051	78.23%	68.23%
2018	15526	78.8%	69%

Matrícula de Población Educativa en Secundaria. Tasa de Cobertura Bruta y Neta. 2014 – 2018			
AÑO	TOTAL MATRÍCULAS	TASA COBERTURA BRUTA	COBERTURA NETA
2014	16430	94.37%	66.35%
2015	16026	92.36%	65.76%
2016	15757	91.04%	65.03%
2017	15706	90.84%	65.23%
2018	13636	94.9%	68.5%

Matrícula de Población Educativa en Media. Tasa de Cobertura Bruta y Neta. 2014 – 2018			
AÑO	TOTAL MATRÍCULAS	TASA COBERTURA BRUTA	COBERTURA NETA
2014	6672	72.96%	41.16%
2015	6740	74.36%	42.34%
2016	6709	74.59%	42.47%
2017	6580	73.47%	42.54%
2018	5053	77.1%	43.1%

Matrícula de Población Educativa en Básica Tasa de Cobertura Bruta y Neta. 2014 – 2017			
AÑO	TOTAL. MATRÍCULAS	TASA COBERTURA BRUTA	COBERTURA NETA
2014	36393	86.28%	72.97%
2015	35651	84.92%	72.40%
2016	34844	83.23%	71.18%
2017	34260	81.86%	70.02%

8.2. EVOLUCIÓN DE ESTABLECIMIENTOS Y SEDES. 2014 – 2018

8.2.1. Evolución de Establecimientos por Sector

Sector	2009	2010	2011	2012	2013	2014	2015	2016	2017	2018
Oficial	24	24	24	24	25	24	24	24	24	24
No Oficial	54	40	46	50	50	49	52	47	50	43
TOTAL	78	64	70	74	75	73	76	71	74	63

8.2.2. Evolución de Sedes por Zona 2014 – 2017

Sector / Zona	2010	2011	2012	2013	2014	2015	2016	2017
Oficial Urbana	33	33	33	35	34	34	33	33
Oficial Rural	4	4	4	4	4	4	4	4
No Oficial Urbana	40	46	50	50	49	52	47	50
No Oficial Rural	0	0	0	0	0	0	0	0
TOTAL	77	83	87	89	87	90	84	87

8.2.3. Evolución Total De La Matrícula Por Zona 2014 – 2018

Zona	2014	2015	2016	2017	2018
Urbana	41.737	41.522	40.947	40.419	37808
Rural	2.602	2.393	2.330	2.170	2082
TOTAL	44.339	43.915	43.277	42.589	39.890

8.2.4. Evolución Total de la Matrícula por Grado 2014 – 2018

Grado	2014	2015	2016	2017	2018
-2°	624	756	802	798	592
-1°	650	768	922	951	896
0°	2.803	2.683	2.479	2.503	2,504
1°	3.378	3.147	2.988	2.741	2,717
2°	3.372	3.347	3.187	2.912	2,707
3°	3.201	3.388	3.362	3.195	2,893
4°	3.380	3.226	3.335	3.391	3,157
5°	3.225	3.266	3.252	3.322	3,362
6°	3.896	3.776	4.004	3.825	3,875
7°	3.583	3.533	3.420	3.745	3,582
8°	3.434	3.227	3.127	3.047	3,382
9°	3.047	3.073	2.957	2.916	2,797
10°	2.660	2.731	2.804	2.674	2,683
11°	2.453	2.368	2.327	2.407	2,370
12°	0	0	0	0	0
13°	0	0	0	0	0
C0	0	0	0	0	0
C1	0	0	0	0	0
C2	289	203	149	151	103
C3	1.126	1.103	993	984	981
C4	1.344	1.314	1.256	1.189	1097
C5	349	439	381	410	1195
C6	1.210	1.202	1.197	1.089	141
Disc	0	0	0	0	0
Acel	315	365	335	339	345
Total	44.339	43.915	43.277	42.589	41.379

8.2.5. Evolución Total De La Matrícula Por Grado y Zona 2018

Grado	Urbana	Rural	Total
-2°	592	0	592
-1°	896	0	896
0°	2,360	144	2,717
1°	2,550	167	2,707
2°	2,553	154	2,893
3°	2,718	175	3,157
4°	2,993	164	3,362
5°	3,180	182	345
6°	3,627	248	3,875
7°	3,388	194	3,582
8°	3,211	171	3,382
9°	2,664	133	2,797
10°	2,554	129	2,683
11°	2,288	82	2,370
12°	0	0	0

13°	0	0	0
C0	0	0	0
C1	0	0	0
C2	103	0	103
C3	971	10	981
C4	1,068	29	1097
C5	1,178	17	1,195
C6	141	0	141
Disc	0	0	0
Acel	262	83	345
Total	39297	2082	41379

8.2.6. Matrícula por sector y nivel educativo 2017

Nivel	Oficial	Contratada Oficial	Contratada Privada	No Oficial	Total
Pre y Jardín	0	0	0	1.749	1.749
Transición + Disc	1.771	0	0	732	2.503
Primaria + Acel	13.320	0	0	2.731	16.051
Secundaria	13.664	0	0	2.042	15.706
Media	5.551	0	0	1.029	6.580
Básica (0-9)	28.755	0	0	5.505	34.260
Total	34.306	0	0	8.283	42.589

8.2.7. Matrícula por Zona y nivel educativo 2017

Nivel	Urbana	Rural	Total
Pre y Jardín	1.749	0	1.749
Transición + Disc	2.357	146	2.503
Primaria + Acel	15.044	1.007	16.051
Secundaria	14.927	779	15.706
Media	6.342	238	6.580
Básica (0-9)	32.328	1.932	34.260
Total	40.419	2.170	42.589

8.2.8. Indicadores De Eficiencia Interna Año 2018. Urbano

NIVEL EDUCATIVO	URBANO					
	Deserción		Aprobación		Reprobación	
	Cantidad	Tasa %	Cantidad	Tasa %	Cantidad	Tasa %
Preescolar	54	3.40%	1523	96.0%	10	0.63%
Básica Primaria	237	2.06%	10740	93.2%	547	4.75%
Básica Secundaria	435	3.95%	9289	84.3%	1293	11.74%
MEDIA	92	2.15%	3821	89.5%	358	8.38%
TOTAL	818	2.88%	25373	89.3%	2208	7.77%

8.2.9. Indicadores De Eficiencia Interna Año 2018. Rural

NIVEL EDUCATIVO	RURAL					
	Deserción		Aprobación		Reprobación	
	Cantidad	Tasa %	Cantidad	Tasa %	Cantidad	Tasa %
Preescolar	3	2.08%	141	97.9%	0	0.0%
Básica Primaria	17	1.84%	891	96.3%	17	1.84%
Básica Secundaria	42	5.63%	681	91.3%	23	3.08%
MEDIA	8	3.79%	195	92.4%	8	3.79%
TOTAL	70	3.46%	1908	94.2%	48	2.37%

8.2.10. Indicadores De Eficiencia Interna Año 2018. Total

NIVEL EDUCATIVO	TOTAL					
	Deserción		Aprobación		Reprobación	
	Cantidad	Tasa %	Cantidad	Tasa %	Cantidad	Tasa %
Preescolar	57	3.29%	1664	96.1%	10	0.6%
Básica Primaria	254	2.04%	11631	93.4%	564	4.5%
Básica Secundaria	477	4.06%	9970	84.8%	1316	11.2%
MEDIA	100	2.23%	4016	89.6%	366	8.2%

TOTAL	888	2.92%	27281	89.7%	2256	7.4%
--------------	-----	-------	-------	-------	------	------

8.2.11. Matrícula Por Edad (Sin Incluir Ciclos)

Año	2 años	3 años	4 años	5 años	6 años	7 años	8 años	9 años	10 años	11 años	12 años	13 años	14 años	15 años	16 años	17 años	18 años	19 años	20 y +	Total
2014	55	505	1.187	2.622	2.913	2.886	3.076	3.154	3.105	3.160	3.302	3.435	3.411	3.071	2.643	1.070	336	69	21	40.021
2015	24	661	1.312	2.576	2.782	2.993	3.017	3.094	3.163	3.120	3.147	3.314	3.362	3.091	2.561	1.008	335	72	22	39.654
2016	27	749	1.380	2.391	2.709	2.910	3.055	3.030	3.171	3.223	3.147	3.141	3.248	3.092	2.582	1.059	300	73	14	39.301
2017	18	735	1.396	2.396	2.496	2.734	2.978	3.085	3.056	3.159	3.308	3.155	3.113	2.991	2.682	1.048	330	64	22	38.766

8.2.12. Matrícula Por Edad Para Jóvenes En Extraedad Y Adultos 2014-2017

Año	2 años	3 años	4 años	5 años	6 años	7 años	8 años	9 años	10 años	11 años	12 años	13 años	14 años	15 años	16 años	17 años	18 años	19 años	20 y +	Total
2014	0	0	0	0	0	0	0	0	0	1	2	19	89	375	643	728	512	283	1.666	4.318
2015	0	0	0	2	2	4	3	6	4	6	7	23	117	383	658	764	542	303	1.437	4.261
2016	0	0	0	0	0	0	0	0	0	0	2	10	78	319	629	759	552	294	1.333	3.976
2017	0	0	0	0	0	0	0	0	0	0	1	9	79	317	608	762	529	298	1.220	3.823

8.2.13. Matrícula Total Por Edad (Incluye Jóvenes En Extraedad Y Adultos)

Año	2 años	3 años	4 años	5 años	6 años	7 años	8 años	9 años	10 años	11 años	12 años	13 años	14 años	15 años	16 años	17 años	18 años	19 años	20 y +	Total
2014	55	505	1.187	2.622	2.913	2.886	3.076	3.154	3.105	3.161	3.304	3.454	3.500	3.446	3.286	1.798	848	352	1.687	44.339
2015	24	661	1.312	2.578	2.784	2.997	3.020	3.100	3.167	3.126	3.154	3.337	3.479	3.474	3.219	1.772	877	375	1.459	43.915
2016	27	749	1.380	2.391	2.709	2.910	3.055	3.030	3.171	3.223	3.149	3.151	3.326	3.411	3.211	1.818	852	367	1.347	43.277
2017	18	735	1.396	2.396	2.496	2.734	2.978	3.085	3.056	3.159	3.309	3.164	3.192	3.308	3.290	1.810	859	362	1.242	42.589

8.2.14. Matrícula De Población Vulnerable. Población Atendida: Grupos Étnicos 2014 – 2017

Grupos Étnicos	2014	2015	2016	2017
Indígenas	58	66	76	83
Afrocolombianos	85	89	127	163
ROM	0	0	0	0
Otras Etnias	6	2	4	1
Total. Grupos Étnicos	149	157	207	247

Población Vulnerable Atendida-NEE (Necesidades Educativas Especiales) 2014 - 2017

Tipo Discapacidad	2014	2015	2016	2017
SORDERA PROFUNDA	43	6	1	0
HIPOACUSIA O BAJA AUDICION	73	9	3	2
VISUAL - BAJA VISION IRREVERSIBLE	34	35	31	29
VISUAL - CEGUERA	6	4	2	2
PARALISIS CEREBRAL	23	6	5	0
LESIÓN NEUROMUSCULAR	44	4	4	2
TRANSTORNO DEL ESPECTRO AUTISTA	23	24	27	38
INTELECTUAL	754	739	789	694
SÍNDROME DE DOWN	152	101	33	15
MÚLTIPLE	55	42	50	53
OTRA DISCAPACIDAD	71	61	50	43
AUDITIVA - USUARIO DE LENGUA DE SEÑAS COLOMBIANA	0	55	55	47
AUDITIVA - USUARIO DEL CASTELLANO	0	52	47	38
SORDOCEGUERA	0	1	1	2
FÍSICA - MOVILIDAD	12	59	59	47
ENANISMO	1	0	1	0
SISTÉMICA	0	7	29	63
MENTAL - PSICOSOCIAL	0	22	114	123
TRANSTORNO PERMANENTE DE VOZ Y HABLA	0	6	13	18
Total. Estudiantes NEE	1.291	1.233	1.314	1.216

8.2.15. Población Vulnerable Atendida- Afectada por la Violencia 2014 – 2017

Estudiantes Víctimas del Conflicto	2014	2015	2016	2017
En Situación de Desplazamiento	1.320	1.406	1.506	1.565
Desvinculados de Grupos Armados	16	12	14	17
Hijos de Adultos Desmovilizados	12	11	14	21
Víctimas de Minas	8	8	9	9
Total. Estudiantes	1.356	1.437	1.543	1.612

8.3. COBERTURAS

8.3.1 Matrícula para Coberturas Brutas 2014– 2018

Año	Transición + Disc.	Primaria + Acel.	Secundaria	Media	Básica	Total. sin Pre y Jardín
2014	2.803	17.160	16.430	6.672	36.393	43.065

2015	2.683	16.942	16.026	6.740	35.651	42.391
2016	2.479	16.608	15.757	6.709	34.844	41.553
2017	2.503	16.051	15.706	6.580	34.260	40.840
2018	2.504	15.526	13.636	5.053	31.666	36.719

8.3.2 Tasas de cobertura bruta y neta y extraedad 2018. Urbana.

TASAS	URBANA				
	Preescolar	Primaria	Secundaria	Media	Total
(1) TASA DE ESCOLARIZACION BRUTA (TEB) %	67.1%	78.8%	94.9%	77.1%	82.9%
(2) TASA DE ESCOLARIZACION NETA (TEN) %	50.0%	69.0%	68.5%	43.1%	73.2%
(3) TASA EXTRAEDAD (TE) %	4,40	7.0%	23.3%	17.9%	15.0%

8.3.3 Tasas de cobertura bruta y neta y extraedad 2018. Rural.

	RURAL				
	Preescolar	Primaria	Secundaria	Media	Total
(1) TASA DE ESCOLARIZACION BRUTA (TEB) %	35.8%	42.1%	51%	41%	44%
(2) TASA DE ESCOLARIZACION NETA (TEN) %	26.7%	36.8%	36.6%	23.0%	39.1%
(3) TASA EXTRAEDAD (TE) %	2.1%	9.6%	8.7%	7.5%	8.5%

8.3.4 Tasas de cobertura bruta y neta y extraedad 2018. Total.

	TOTAL				
	Preescolar	Primaria	Secundaria	Media	Total

(1) TASA DE ESCOLARIZACION BRUTA (TEB) %	64.3%	75.5%	90.9%	73.8%	79.6%
(2) TASA DE ESCOLARIZACION NETA (TEN) %	47.9%	66.1%	65.1%	41.3%	70.1%
(3) TASA EXTRAEDAD (TE) %	4.3%	7.1%	22.5%	17.5%	14.7%

por
Crecimiento 2014 – 2017

8.4. RESUMEN MATRÍCULA

Resumen Matrícula
Zona de Atención y

Zona	2014	2015	2016	2017	Variación 2014-2017	
Urbana	41.737	41.522	40.947	40.419	-1.318	-3.16
Rural	2.602	2.393	2.330	2.170	-432	-16.60
Total	44.339	43.915	43.277	42.589	-1.750	-3.95

Matrícula por Sector. Zona de Atención y Crecimiento 2014 – 2017

Sector	2014		2015		2016		2017		Variación			
	Urbana	Rural	Urbana	Rural	Urbana	Rural	Urbana	Rural	Urbana	Rural	Urbana	Rural
Oficial	34.588	2.582	33.668	2.393	32.937	2.330	32.136	2.170	-2.452	-7.09	-412	-16.0
Contratada	3	1	0	0	0	0	0	0	0	0	0	0
Total. Oficial	34.591	2.583	33.668	2.393	32.937	2.330	32.136	2.170	-2455	-7.10	-413	-16.0
No Oficial	7.146	19	7.854	0	8.010	0	8.283	0	1.137	15.91	-19.0	-100
Total	41.737	2.602	41.522	2.393	40.947	2.330	40.419	2.170	-1.318	-3.16	-4.32	-16.6

Resumen Matrícula Educación para Jóvenes en Extra edad y Adultos y Crecimiento 2014- 2017

Ciclos de Adultos	2014	2015	2016	2017	Diferencia 2014 - 2017	
C0	0	0	0	0	0	0%
C1	0	0	0	0	0	0%
C2	289	203	149	151	-138	-47.75
C3	1.126	1.103	993	984	-142	-12.61
C4	1.344	1.314	1.256	1.189	-155	-11.53
C5	349	439	381	410	61	17.48%
C6	1.210	1.202	1.197	1.089	-121	-10.0%
Total	4.318	4.261	3.976	3.823	-495	-11.46%

8.5. POBLACION POR FUERA TOTAL 2014 – 2017

Edad	Matrícula 2014	Población por fuera 2014	Población 2015	Matrícula 2015	Población por fuera 2015	Población 2016	Matrícula 2016	Población por fuera 2016	Población 2017	Matrícula 2017	Población por fuera 2017
5 años	2.622	1.450	4.052	2.578	1.474	4.040	2.391	1.649	4.046	2.396	1.650
6 años	2.913	1.170	4.058	2.784	1.274	4.046	2.709	1.337	4.049	2.496	1.553
7 años	2.886	1.217	4.077	2.997	1.080	4.064	2.910	1.154	4.065	2.734	1.331
8 años	3.076	1.057	4.107	3.020	1.087	4.093	3.055	1.038	4.092	2.978	1.114
9 años	3.154	1.015	4.145	3.100	1.045	4.132	3.030	1.102	4.131	3.085	1.046
10 años	3.105	1.107	4.191	3.167	1.024	4.181	3.171	1.010	4.180	3.056	1.124
11 años	3.161	1.095	4.245	3.126	1.119	4.238	3.223	1.015	4.239	3.159	1.080

12 años	3.304	1.007	4.303	3.154	1.149	4.299	3.149	1.150	4.298	3.309	989
13 años	3.454	928	4.368	3.337	1.031	4.356	3.151	1.205	4.350	3.164	1.186
14 años	3.500	961	4.436	3.479	957	4.415	3.326	1.089	4.402	3.192	1.210
15 años	3.446	1.091	4.502	3.474	1.028	4.473	3.411	1.062	4.456	3.308	1.148
16 años	3.286	1.322	4.562	3.219	1.343	4.522	3.211	1.311	4.500	3.290	1.210
Total	37.907	13.420	51.046	37.435	13.611	50.859	36.737	14.122	50.808	36.167	14.641

8.5.1 Extraedad

Año	2014		2015		2016		2017	
Grado	Matrícula en Extra edad	% Extra edad por Grado	Matrícula en Extra edad	% Extra edad por Grado	Matrícula en Extra edad	% Extra edad por Grado	Matrícula en Extra edad	% Extra edad por Grado
0°	7	0	7	0	6	0	4	0
1°	34	0	13	0	12	0	25	0
2°	51	0	42	0	21	0	23	0
3°	57	0	50	0	62	0	34	0
4°	71	0	74	0	58	0	61	0
5°	109	0	69	0	74	0	80	0
6°	374	0	308	0	325	0	292	0
7°	287	0	257	0	237	0	239	0
8°	202	0	189	0	183	0	162	0
9°	132	0	130	0	133	0	154	0
10°	97	0	80	0	84	0	84	0
11°	59	0	74	0	58	0	60	0
Total Mat. 0° a 11°	38.432		37.765		37.242		36.678	
Mat. Extra edad 0° a 11°	1.480		1.293		1.253		1.218	
% Extra edad	3.9%		3.4%		3.4%		3.3%	

8.5.2 Modelos

Modelo Educativo	2014	2015	2016	2017
Educación Tradicional	39.681	39.266	38.958	38.412
Escuela Nueva	22	19	8	15
Post Primaria	3	4	0	0
Telesecundaria	0	0	0	0
SER	0	0	0	0
CAFAM	0	0	0	0
SAT	0	0	0	0
Etnoeducación	0	0	0	0
Aceleración del Aprendizaje	315	365	335	339
Programa para Jóvenes en Extraedad y Adultos	4.318	4.261	3.976	3.823
Preescolar Escolarizado	0	0	0	0
Preescolar No Escolarizado	0	0	0	0
SAT Presencial	0	0	0	0

Círculos de Aprendizaje	0	0	0	0
Media Rural	0	0	0	0
Transformemos	0	0	0	0
Grupos Juveniles Creativos	0	0	0	0
Modalidad Virtual Asistida UCN	0	0	0	0
A Crecer	0	0	0	0
Bachillerato Pacicultor	0	0	0	0
Ser Humano	0	0	0	0
Caminar en Secundaria	0	0	0	0
Espere	0	0	0	0
ACIN Escuela Indígena Intercultural de Jóvenes y Adultos	0	0	0	0
UNAD				0
Formación para la Reintegración	0	0	0	0
Etnoeducativo para Comunidades Negras			0	0
Flexible Escuela Integral			0	0
Flexible PENSAR			0	0
Secundaria Activa			0	0
Pedagogía del Texto Cleba				
Shur Payan				
Otro	0	0	0	0
Total	44.339	43.915	43.277	42.589

8.5.3 Matrícula Por Fuente Financiación

Fuente de Financiación	2014		2015		2016		2017	
	No Sub.	Subsidiada	No Sub.	Subsidiada	No Sub.	Subsidiada	No Sub.	Subsidiada
SGP	37.166	4	36.058	0	35.266	0	34.308	0
FNR	0	0	0	0	0	0	1	0
Rec. Adic. Pres. Nal.	1	0	0	0	0	0	1	0
Otros Rec.Nación	0	0	0	0	0	0	1	0
Recursos Propios	113	0	58	0	4	0	56	0
Sin información	7.055	0	7.799	0	8.007	0	8.222	0
Total	44.335	4	43.915	0	43.277	0	42.589	0

CAPITULO 9. SISBEN

9.1. POBLACIÓN SISBENIZADA POR ACTIVIDAD ECONÓMICA A JULIO DE 2019

TOTAL 2018									
ACTIVIDAD ECONOMICA									
AÑO	Sin Actividad	Trabajando	Buscando trabajo	Estudiando	Oficios de Hogar	Rentista	Jubilado o Pensionado	Invalido	Total
2014	25.889	61.116	7.049	46.019	35.991	154	9.210	203	185.631
2015	25.767	60.549	7.370	46.201	35.977	145	8.949	188	185.146
2016	26.293	59.865	7.516	46.154	36.310	146	9.014	180	185.478
2017	27.708	60.206	7.609	46.084	36.463	134	8.844	168	187.216
2018	29.918	60.860	8.211	46.687	36.271	128	8.705	187	190.967
-									
2019									
CABECERA									
ACTIVIDAD ECONOMICA									
AÑO	Sin Actividad	Trabajando	Buscando trabajo	Estudiando	Oficios de Hogar	Rentista	Jubilado o Pensionado	Invalido	Total
2014	21.676	54.390	5.961	39.210	31.293	143	8.849	183	161.705
2015	21.451	53.823	6.238	39.273	31.182	134	8.580	166	160.847
2016	21.821	53.175	6.377	39.178	31.430	135	8.643	157	160.916
2017	22.737	53.194	6.468	39.027	31.504	124	8.481	147	161.682
2018	24.141	53.358	6.859	39.202	31.074	117	8.332	165	163.248
-									
2019									
RESTO (CENTRO POBLADO)									
ACTIVIDAD ECONOMICA									
AÑO	Sin Actividad	Trabajando	Buscando trabajo	Estudiando	Oficios de Hogar	Rentista	Jubilado o Pensionado	Invalido	Total
2014	4.213	6.726	1.088	6.809	4.698	11	361	20	23.926
2015	4.316	6.726	1.132	6.928	4.795	11	369	22	24.299
2016	4.472	6.690	1.139	6.976	4.880	11	371	23	24.562
2017	4.971	7.012	1.141	7.057	4.959	10	363	21	25.534
2018	5.777	7.502	1.352	7.485	5.197	11	373	22	27.719
-									
2019									
Fuente: Base de datos certificada con corte a julio de 2019									

9.2. POR TIPO DE AFILIACIÓN A SALUD A JULIO DE 2019

TOTAL						
TIPO DE AFILIACIÓN						
AÑO	NINGUNA	ISS (Nueva EPS)	Regímenes Especiales	EPS Contributiva	EPS Subsidiada	Total
2014	35.519	14.744	1.937	85.230	48.601	186.031
2015	36.626	14.370	1.918	84.761	47.471	185.146
2016	39.058	14.263	1.992	84.476	45.689	185.478
2017	43.439	13.942	2.045	84.687	43.103	187.216
2018	48.467	13.684	2.147	85.832	40.837	190.967
- 2019						

CABECERA						
TIPO DE AFILIACIÓN						
AÑO	NINGUNA	ISS (Nueva EPS)	Regímenes Especiales	EPS		Total
				Contributiva	Subsidiada	
2014	29.233	13.815	1.865	78.596	38.196	161.705
2015	30.4	13.411	1.85	78.067	37.119	160.847
2016	32.32	13.278	1.926	77.742	35.65	160.916
2017	35.594	12.968	1.964	77.773	33.383	161.682
2018						
- 2019	38.822	12.639	2.070	78.277	31.440	163.248

RESTO (CENTRO POBLADO)						
TIPO DE AFILIACIÓN						
AÑO	NINGUNA	ISS (Nueva EPS)	Regímenes Especiales	EPS		Total
				Contributiva	Subsidiada	
2014	6.286	929	72	6.634	10.405	24.326
2015	6.226	959	68	6.694	10.352	24.299
2016	6.738	985	66	6.734	10.039	24.562
2017	7.845	974	81	6.914	9.720	25.534
2018						
- 2019	9.645	1.045	77	7.555	9.397	27.719

Fuente: Base de datos certificada con corte julio de 2019
DANE\Dirección de Planeación\Subdirección Información.

9.3. SEGÚN ESTADO CIVIL A JULIO DE 2019

TOTAL						
ESTADO CIVIL						
AÑO	Unión Libre	Casado	Viudo	Separado o Divorciado	Soltero	Total
2014	22.439	40.309	8.132	12.099	102.652	185.631
2015	22.390	39.979	7.844	12.256	102.677	185.146
2016	22.136	39.388	8.461	12.865	102.628	185.478
2017	22.237	38.855	8.611	14.225	103.288	187.216
2018 - 2019	23.267	38.607	8.822	14.481	105.790	190.967
CABECERA						
TIPO DE AFILIACIÓN						
AÑO	Unión Libre	Casado	Viudo	Separado o Divorciado	Soltero	Total
2014	18.260	36.659	7.458	10.720	88.608	161.705
2015	18.158	36.323	7.165	10.828	88.373	160.847
2016	17.875	35.763	7.737	11.333	88.208	160.916
2017	17.847	35.251	7.853	12.481	88.250	161.682
2018 - 2019	18.262	34.858	8.018	12.655	89.455	163.248
RESTO (CENTRO POBLADO)						
ESTADO CIVIL						
AÑO	Unión Libre	Casado	Viudo	Separado o Divorciado	Soltero	Total
2014	4.179	3.650	674	1.379	14.044	23.926
2015	4.232	3.656	679	1.428	14.304	24.299
2016	4.261	3.625	724	1.532	14.420	24.562
2017	4.390	3.604	758	1.744	15.038	25.534
2018 - 2019	5.005	3.749	804	1.826	16.335	27.719
Fuente: Base de datos certificada con corte julio de 2019						
DANE\Dirección de Planeación\Subdirección Información.						

9.4. SEGÚN ESTRATO A JULIO DE 2019

TOTAL								
ESTRATO								
AÑO	0	1	2	3	4	5	6	TOTAL
2014	159	21.038	91.387	72.345	702	-	-	185.631
2015	191	21.113	91.090	72.005	747	-	-	185.146
2016	261	21.226	91.137	72.064	790	-	-	185.478
2017	327	21.843	91.384	72.781	881	-	-	187.216
2018 - 2019	333	23.023	93.062	73.555	994	-	-	190.967
CABECERA								
TIPO DE AFILIACIÓN								
AÑO	0	1	2	3	4	5	6	TOTAL
2014	58	10.209	78.426	72.310	702	-	-	161.705
2015	64	10.117	77.961	71.958	747	-	-	160.847
2016	82	10.146	77.884	72.016	788	-	-	160.916
2017	88	10.276	77.710	72.729	879	-	-	161.682
2018 - 2019	92	10.400	78.317	73.451	988	-	-	163.248
RESTO (CENTRO POBLADO)								
TIPO DE AFILIACIÓN								
AÑO	0	1	2	3	4	5	6	TOTAL
2014	101	10.829	12.961	35	-	-	-	23.926
2015	127	10.996	13.129	47	-	-	-	24.299
2016	179	11.080	13.253	48	2	-	-	24.562
2017	239	11.567	13.674	52	2	-	-	25.534
2018 - 2019	241	12.623	14.745	104	6	-	-	27.719
Fuente: Base de datos certificada con corte julio de 2019								
DANE\Dirección de Planeación\Subdirección Información.								

9.5. SEGÚN NIVEL EDUCATIVO A JULIO DE 2019

TOTAL							
NIVEL EDUCATIVO							
AÑO	NINGUNO	PRIMARIA	SECUNDARIA	TÉCNICO O TECNOLÓGICA	UNIVERSITARIA	POSGRADO	TOTAL
2014	22.049	52.624	92.133	8.864	9.499	462	185.631
2015	22.226	51.808	91.976	9.082	9.603	451	185.146
2016	22.542	51.584	91.950	9.310	9.635	457	185.478
2017	23.148	51.254	93.066	9.531	9.763	454	187.216
2018	24.559	50.681	94.827	10.192	10.251	457	190.967
- 2019							
CABECERA							
NIVEL EDUCATIVO							
AÑO	NINGUNO	PRIMARIA	SECUNDARIA	TÉCNICO O TECNOLÓGICA	UNIVERSITARIA	POSGRADO	TOTAL
2014	17.554	43.465	82.318	8.559	9.361	448	161.705
2015	17.633	42.582	81.980	8.754	9.461	437	160.847
2016	17.840	42.374	81.823	8.944	9.492	443	160.916
2017	18.103	41.910	82.491	9.131	9.605	442	161.682
2018	18.911	41.097	83.107	9.679	10.009	445	163.248
- 2019							
RESTO (CENTRO POBLADO)							
NIVEL EDUCATIVO							
AÑO	NINGUNO	PRIMARIA	SECUNDARIA	TÉCNICO O TECNOLÓGICA	UNIVERSITARIA	POSGRADO	TOTAL
2014	4.495	9.159	9.815	305	138	14	23.926
2015	4.593	9.226	9.996	328	142	14	24.299
2016	4.702	9.210	10.127	366	143	14	24.562
2017	5.045	9.344	10.575	400	158	12	25.534
2018	5.648	9.584	11.720	513	242	12	27.719
- 2019							
Fuente: Base de datos certificada con corte julio de 2019							
DANE\Dirección de Planeación\Subdirección Información.							

9.6. POBLACIÓN CON DISCAPACIDAD 2017

	CEGUERA TOTAL	SORDERA TOTAL	MUDEZ	DIFICULTAD PARA MOVERSE O CAMINAR POR SI MISMO	DIFICULTAD PARA BAÑARSE. VESTIRSE. ALIMENTARSE POR SI MISMO	DIFICULTAD PARA SALIR A LA CALLE SIN AYUDA O COMPAÑÍA	DIFICULTAD PARA ENTENDER O APRENDER
COMUNA 1	22	59	25	141	63	139	157
COMUNA 2	15	90	10	174	39	107	125
COMUNA 3	27	51	16	134	35	101	173
COMUNA 4	30	66	27	172	70	179	221
COMUNA 5	14	52	21	73	39	90	135
COMUNA 6	9	26	8	88	34	66	98
CORREGIMIENTO	16	74	21	134	50	66	169
TOTAL	133	418	128	916	330	748	1.078

9.7. POBLACIÓN CON DISCAPACIDAD A JULIO DE 2019

	CEGUERA TOTAL	SORDERA TOTAL	MUDEZ	DIFICULTAD PARA MOVERSE O CAMINAR POR SI MISMO	DIFICULTAD PARA BAÑARSE. VESTIRSE. ALIMENTARSE POR SI MISMO	DIFICULTAD PARA SALIR A LA CALLE SIN AYUDA O COMPAÑÍA	DIFICULTAD PARA ENTENDER O APRENDER
COMUNA 1	21	57	21	157	61	148	165
COMUNA 2	13	96	9	189	15	107	136
COMUNA 3	25	45	17	148	41	107	166
COMUNA 4	27	71	24	203	64	179	221
COMUNA 5	13	49	20	92	42	100	153
COMUNA 6	11	32	7	110	33	73	106
CORREGIMIENTO	13	78	21	157	50	83	182
TOTAL	123	428	119	1057	336	797	1129

9.8. POBLACIÓN POR COMUNAS Y POR ESTRATO 2017

COMUNAS	ESTRATO 0	ESTRATO 1	ESTRATO 2	ESTRATO 3	ESTRATO 4	ESTRATO 5	ESTRATO 6	Totales
COMUNA 1	7	2.868	3.700	21.003	-	-	-	27.578
COMUNA 2	7	355	7.767	15.894	207	-	-	24.230
COMUNA 3	57	364	21.127	5.988	668	-	-	28.204
COMUNA 4	1	293	11.491	27.926	4	-	-	39.715
COMUNA 5	7	223	23.587	583	-	-	-	24.400
COMUNA 6	9	6.160	10.017	1.322	-	-	-	17.508
CORREGIMIENTO	239	11.567	13.674	52	2	-	-	25.534
TOTALES	327	21.830	91.363	72768	881	0	0	187.169

9.9. POBLACIÓN POR COMUNAS Y POR ESTRATO 2017

COMUNAS	ESTRATO 0	ESTRATO 1	ESTRATO 2	ESTRATO 3	ESTRATO 4	ESTRATO 5	ESTRATO 6	Totales
COMUNA 1	7	2.868	3.700	21.003	-	-	-	27.578
COMUNA 2	7	355	7.767	15.894	207	-	-	24.230
COMUNA 3	57	364	21.127	5.988	668	-	-	28.204
COMUNA 4	1	293	11.491	27.926	4	-	-	39.715
COMUNA 5	7	223	23.587	583	-	-	-	24.400
COMUNA 6	9	6.160	10.017	1.322	-	-	-	17.508
CORREGIMIENTO	239	11.567	13.674	52	2	-	-	25.534
TOTALES	327	21.830	91.363	72768	881	0	0	187.169

9.10. NIVEL EDUCATIVO ALCANZADO POR COMUNAS 2017

COMUNAS	PRIMARIA	SECUNDARIA	TECNICA	UNIVERSIDAD	POSTGRADO	NINGUNA	Totales
COMUNA 1	7.267	13.985	1.517	1.656	70	3.083	27.578
COMUNA 2	6.218	12.773	1.392	1.305	60	2.482	24.230
COMUNA 3	7.446	14.660	1.426	1.219	110	3.343	28.204
COMUNA 4	9.444	19.891	2.599	3.718	147	3.916	39.715
COMUNA 5	6.030	12.682	1.530	1.354	42	2.762	24.400
COMUNA 6	5.492	8.473	665	353	13	2.512	17.508
CORREGIMIENTO	9.344	10.575	400	158	12	5.045	25.534
TOTALES	51.241	93.039	9.529	9.763	454	23.143	187.169

9.11. NIVEL EDUCATIVO ALCANZADO POR COMUNAS JULIO DE 2019

COMUNAS	PRIMARIA	SECUNDARIA	TECNICA	UNIVERSIDAD	POSTGRADO	NINGUNA	Totales
COMUNA 1	7.132	14.094	1.653	1730	76	3304	27989
COMUNA 2	6.161	12.860	1.474	1739	60	2562	24856
COMUNA 3	7.256	14.629	1484	1280	105	3408	28162
COMUNA 4	9.252	20.094	2710	3840	147	4071	40114
COMUNA 5	5.892	12.782	1639	1395	43	2889	24640
COMUNA 6	5.390	8.619	713	385	14	2675	17796
CORREGIMIENTO	9.572	11.707	513	242	12	5639	27685
TOTALES	50.655	94.785	10.186	10.611	457	24.548	190.869

9.12. ULTIMA ACTIVIDAD DESEMPEÑADA POR COMUNAS 2017

COMUNAS	Sin Actividad	Trabajando	Buscando Trabajo	Estudiando	Oficios de Hogar	Rentista	Jubilado. Pensionado	Inválido	TOTAL
COMUNA 1	4.226	8.860	1.086	6.079	5.454	26	1.826	21	27.578
COMUNA 2	3.260	7.971	895	5.691	4.996	18	1.388	11	24.230
COMUNA 3	3.685	9.446	1.110	7.311	5.484	12	1.109	47	28.204
COMUNA 4	5.081	13.603	1.598	9.547	7.304	43	2.502	37	39.715
COMUNA 5	3.419	8.006	1.070	5.999	4.785	11	1.091	19	24.400
COMUNA 6	3.060	5.293	705	4.387	3.473	14	564	12	17.508
CORREGIMIENTO	4.971	7.012	1.141	7.057	4.959	10	363	21	25.534
TOTALES	27.702	60.191	7.605	46.071	36.455	134	8.843	168	187.169

9.13. ULTIMA ACTIVIDAD DESEMPEÑADA POR COMUNAS A JULIO DE 2019

COMUNAS	Sin Actividad	Trabajando	Buscando Trabajo	Estudiando	Oficios de Hogar	Rentista	Jubilado. Pensionado	Inválido	TOTAL
COMUNA 1	4519	8901	1182	6144	5422	23	1773	25	27989
COMUNA 2	3442	8020	947	5746	4939	19	1366	17	24496
COMUNA 3	3886	9395	1138	7262	5346	13	1095	50	28185
COMUNA 4	5377	13675	1686	9592	7243	40	2469	39	40121
COMUNA 5	3653	8019	1140	6019	4697	9	1082	21	24640
COMUNA 6	3284	5334	762	4428	3416	13	546	13	17796
CORREGIMIENTO	5768	7495	1350	7476	5190	11	373	22	27685
TOTALES	29.906	60.839	8.205	46.667	36.253	128	8.705	166	190.912

CAPITULO 10. SERVICIOS PUBLICOS DOMICILIARIOS

Objetivo:

Establecer un diagnóstico de las características de los servicios prestados en el municipio de Itagüí por los diferentes operadores de servicios públicos conociendo la situación actual y programar una adecuada planeación para las necesidades actuales y proyectar las futuras de acuerdo con el crecimiento poblacional y el desarrollo urbanístico.

10.1. ESTRATIFICACIÓN ITAGÜÍ A 2017

DISTRIBUCION DE ESTRATOS (CANTIDAD DE PREDIOS 2017)							
ZONA	Est 1	Est 2	Est 3	Est 4	Est 5	Est 6	Total
Zona Urbana	2.111	24.734	39.481	4.066	0	0	70.392
Centros Poblados	718	2.633	2.217	0	0	0	5.568
Zona Rural Dispersa	140	128	0	0	0	0	268
Total. Municipio	2.969	27.495	41.698	4.066	0	0	76.228

10.2. ESTRATIFICACIÓN ITAGÜÍ A 2018

DISTRIBUCIÓN DE ESTRATOS PREDIOS RESIDENCIALES 2018					
ZONA	ESTRATO 1	ESTRATO 2	ESTRATO 3	ESTRATO 4	TOTAL
Zona Urbana	2.005	25.354	42.715	4.937	75.011
Centros Poblados	1.406	1.854	114	0	3.374
Zona Rural Dispersa	843	1.433	0	0	2.276
Total Municipio	4.254	28.641	32.895	4.937	80.661

10.3. ACUEDUCTO

Suscriptores de Acueducto según el tipo de servicios. en la cabecera del municipio de Itagüí													
Año	Estrato 1	Estrato 2	Estrato 3	Estrato 4	Estrato 5	Estrato 6	Total. Residencial	Industrial	Comercial	Oficial	Otros	Total. No Residencial	Total. Suscriptores
2015	2.642	26.987	38.206	3.137	2	0	70.974	1.428	6.296	-	219	7.943	78.917
2016	3.022	28.158	39.793	3.366	2	0	74.341	1.464	6.519	-	224	8.207	82.548
2018	3.027	28.056	43.045	4.781	0	0	78.909	1.483	6.665	156	65	8.369	87.278

10.4. ALCANTARILLADO

Suscriptores de Alcantarillado según el tipo de servicio. en la zona urbana del municipio de Itagüí													
Año	Estrato 1	Estrato 2	Estrato 3	Estrato 4	Estrato 5	Estrato 6	Total. Residencia	Industrial	Comercial	Oficial	Otros	Total. No Res.	Total
2015	2.276	26.277	38.184	3.130	2	0	69.869	1.425	6.290	-	203	7.918	77.787
2016	2.566	27.447	39.769	3.353	2	0	73.137	1.456	6.517	-	207	8.180	81.317
2018	2.659	27.406	42.959	4.766	0	0	77.790	1.481	6.630	141	61	8.313	86.103

10.5. ENERGÍA

Suscriptores de Energía. Por Estratos Residencial y No Residencial. Zona Urbana													
Año	Estrato 1	Estrato 2	Estrato 3	Estrato 4	Estrato 5	Estrato 6	Total. Residencia	Industrial	Comercial	Oficial	Otros	Total. No Res.	Total
2015	3.003	26.422	39.185	3.263	1	0	71.874	1.493	6.665	-	378	8.536	80.410
2016	3.067	27.201	40.816	3.558	1	0	74.643	1.609	6.779	-	392	8.780	83.423
2017	3.343	26.990	42.054	4.084	0	0	76.471	1.509	6.315	132	86	8.042	84.513
2018	3.463	27.719	43.406	4.939	0	0	79.527	1.573	7.014	156	99	8.843	88.370

Suscriptores de Energía. Por Estratos Residencial y No Residencial. Zona Rural													
Año	Estrato 1	Estrato 2	Estrato 3	Estrato 4	Estrato 5	Estrato 6	Total. Residencia	Industrial	Comercial	Oficial	Otros	Total. No Res.	Total
2015	2.609	4.492	21	14	0	0	7.136	95	681	-	36	812	7.948
2016	2.908	4.697	22	15	0	0	7.642	95	697	-	37	829	8.471
2017	2.955	4.620	20	14	0	0	7.609	88	654	11	36	778	8.397
2018	3.197	4.900	10	9	0	0	8.116	92	678	13	23	806	8.922

Consumo de Energía Eléctrica en Kilovatios/hora. Por Estratos Residencial y No Residencial. Zona Urbana													
Año	Estrato 1	Estrato 2	Estrato 3	Estrato 4	Estrato 5	Estrato 6	Total. Residencia	Industrial	Comercial	Oficial	Otros	Total. No Res.	Total
2015	4.992.914	49.705.088	78.420.308	6.923.617	5.785	0	140.047.711	134.229.134	73.188.406	-	21.521.185	228.938.725	368.986.436
2016	4.691.670	45.486.754	71.777.266	6.564.073	5.394	0	128.125.157	166.851.841	73.770.299	-	30.344.429	270.966.569	399.491.728
2017	5.047.163	44.887.759	72.762.580	7.066.933	1.904	0	129.766.339	165.002.648	72.550.058	15.348.571	14.987.542	267.888.819	397.655.158
2018	5.273.444	44.045.644	73.813.678	8.330.329	0	14	131.463.622	172.929.951	65.466.307	14.638.478	16.004.421	269.039.157	400.502.266

Consumo de Energía Eléctrica en Kilovatios/hora. por Estratos Residencial y No Residencial. Zona Rural

Año	Estrato 1	Estrato 2	Estrato 3	Estrato 4	Estrato 5	Estrato 6	Total. Residencia	Industrial	Comercial	Oficial	Otros	Total. No Res.	Total
2015	3.264.288	6.312.187	81.229	67.326	0	0	9.725.031	59.816.918	19.359.309		9.969.204	89.145.431	98.870.462
2016	3.560.439	6.510.346	67.100	55.912	0	0	10.193.797	7.787.901	9.737.080	-	278.739	17.803.720	27.997.518
2017	3.860.419	6.521.435	54.480	50.151	0	0	10.486.485	8.683.406	8.900.699	168.613	445.637	18.198.355	28.012.804
2018	4.045.013	6.524.418	28.359	30.816	0	347	10.628.953	7.744.803	8.353.934	146.314	341.674	16.586.725	27.215.678

10.6. GAS
Suscriptores de Gas. por Estratos Residencial y No Residencial. Total

Año	Estrato 1	Estrato 2	Estrato 3	Estrato 4	Estrato 5	Estrato 6	Total. Residencia	Industrial	Comercial	Oficial	Otros	Total. No Res.	Total
2017	2.892	24.013	33.713	3.864	0	0	64.482	186	1.214	3	179	1.579	66.061
2018	3.055	25.152	35.803	4.410	0	0	68.420	183	1.286	3	210	1.682	70.102

Suscriptores de Gas. Por Estratos Residencial y No Residencial. Zona Rural

Año	Estrato 1	Estrato 2	Estrato 3	Estrato 4	Estrato 5	Estrato 6	Total. Residencia	Industrial	Comercial	Oficial	Otros	Total. No Res.	Total
2015	908	2.584	4	2	0	0	3.498	9	62	-	2	73	3.571
2016	1.061	2.778	3	4	0	0	3.846	2	69	-	4	75	3.921

Consumo de Gas por Red en m3. por Estratos Residencial y No Residencial. Total

Año	Estrato 1	Estrato 2	Estrato 3	Estrato 4	Estrato 5	Estrato 6	Total. Residencia	Industrial	Comercial	Oficial	Otros	Total. No Res.	Total
2017	441.859	3.731.785	4.661.472	536.769	0	0	9.371.885	9.011.776	3.038.604	3.989	11.935.217	25.478.885	34.850.770
2018	463.906	3.684.391	4.887.023	623.603	0	0	9.658.923	8.227.260	3.150.648	4.124	12.922.643	24.304.676	33.963.598

Consumo de Gas por Red en m3. por Estratos Residencial y No Residencial. Zona Rural													
Año	Estrato 1	Estrato 2	Estrato 3	Estrato 4	Estrato 5	Estrato 6	Total. Residencia	Industrial	Comercial	Oficial	Otros	Total. No Res.	Total
2015	908	2.584	4	2	0	0	3.498	9	62	-	2	73	3.571
2016	140.636	366.428	313	967	0	0	508.344	3.352	112.168	-	107.604	223.124	731.468

Entidad Administradora y suscriptores de aseo. Según el tipo de servicios en la cabecera municipal. Serviaseo Itagüí S.A.E.S.P.													
Año	Estrato 1	Estrato 2	Estrato 3	Estrato 4	Estrato 5	Estrato 6	Total. Residencia	Industrial	Comercial	Oficial	Otros	Total. No Res.	Total
2015	2.432	24.932	36.339	2.665	0	0	66.368	1.229	6.830	-	177	8.236	74.604
2016	4.238	30.271	39.159	3.578	1	0	77.247	1.419	7.335	-	196	8.950	86.197

10.7. COBERTURAS DE SERVICIOS PUBLICOS

10.7.1 Acueducto

Año	CABECERA				RESTO				TOTAL			
	Viviendas con Acueducto	%	Viviendas Sin Acueducto	%	Viviendas con Acueducto	%	Viviendas Sin Acueducto	%	Viviendas con Acueducto	%	Viviendas Sin Acueducto	%
2015	68.500	100	0	0	4.981	83.65	973	16.35	73.481	98.69	973	1.31
2016	71.938	100	0	0	6.088	84.85	1.087	15.15	78.026	98.63	1.087	1.37
2017	75.720	99.68	0	0	176	0.23	68	0.089	75.896	99.9	68	0.10
2018	77.799	97.16	0	0	1.980	2.47	291	0.36	79.779	99.63	291	0.37

10.7.2 Alcantarillado

Año	CABECERA				RESTO				TOTAL			
	Viviendas con Alcantarillado	%	Viviendas Sin Alcantarillado	%	Viviendas con Alcantarillado	%	Viviendas Sin Alcantarillado	%	Viviendas con Alcantarillado	%	Viviendas Sin Alcantarillado	%
2015	68.442	99.92	58	0.08	4.981	83.7	973	16.4	73.423	98.6	1.031	1.4
2016	71.877	99.92	60	0.08	6.012	83.78	1.164	16.22	77.889	98.45	1.224	1.55
2017	74.931	99.76	0	0	172	0.23	4	0.005	75.103	99.9	4	0.01
2018	76.256	97.65	0	0	1.825	2.33	5	0.006	78.081	99.9	5	0.01

10.7.3 Energía

Año	CABECERA				RESTO				TOTAL			
	Viviendas con Energía	%	Viviendas Sin Energía	%	Viviendas con Energía	%	Viviendas Sin Energía	%	Viviendas con Energía	%	Viviendas Sin Energía	%
2015	68.500	100	0	0	5.954	100	0	0	74.454	100	0	0
2016	71.938	100	0	0	7.176	100	0	0	79.114	100	0	0
2017	84.513	100	0	0	8.387	100	0	0	92.900	100	0	0

2018	88.370	100	0	0	8.922	100	0	0	97.292	100	0	0
------	--------	-----	---	---	-------	-----	---	---	--------	-----	---	---

10.7.4 Gas

Año	TOTAL			
	Viviendas con Gas por Red	%	Viviendas Sin Gas por Red	%
2015	59.007	79.25	15.447	20.75
2016	62.732	79.29	16.381	20.71
2017	66.061	93.4	4.668	6.6
2018	70.102	93.4	4.953	6.6

10.7.5 Aseo

	Suscriptores a Diciembre de 2018 (Número) *
Residencial	
Estrato 1	4,616
Estrato 2	31,789
Estrato 3	42,663
Estrato 4	4,964
Estrato 5	0
Estrato 6	1
Comercial	7,637
Industrial	1,523
Otros	249
TOTAL	93,442

10.7.6 Tipos de Captaciones

Municipio	Aljibe	Pozos	Manantiales	Galerías Filtrantes	Lago	Total
Itagüí	112	8	1	0	0	121
Barbosa	1	0	0	0	0	1
Girardota	4	0	1	0	0	5
Copacabana	14	0	0	0	0	14
Bello	45	0	1	1	2	49
Medellín	424	32	1	2	0	459
Envigado	35	0	0	1	0	36
La Estrella	24	2	4	0	0	30

Sabaneta	27	5	1	0	0	33
Caldas	10	0	3	0	0	13
Total	696	47	12	4	2	761

CAPITULO 11. MEDIOAMBIENTE

Durante este siglo la preocupación ambiental ha aumentado a nivel mundial. La inquietud fundamental para los ambientalistas es la destrucción de los recursos naturales y la forma de conservarlos es a través del uso racional de estos, y con la aplicación de los planes diseñados para las diferentes áreas geográficas del territorio. El problema ambiental abarca desde el manejo de los residuos sólidos, el deterioro de los ríos y afluentes, la tala indiscriminada de los bosques, la seguridad alimentaria hasta los diferentes tipos de contaminación e impactos ambientales que se puedan generar.

El Municipio de Itagüí quiere presentar a través de este capítulo información ambiental de vital importancia, con el objeto de concienciar al ciudadano y partes interesadas en el tema, para lo cual hace un recuento estadístico desde sus diferentes componentes geográficos.

Así mismo dentro del componente o impacto socioeconómico y ambiental presenta normas, regulaciones y datos estadísticos de los recursos aire, agua y suelo, lo que permite al ciudadano y partes interesadas identificar temas de consulta, como también dar a conocer las cifras de Gestión de Riesgo y algunas de flora y fauna.

Objetivo:

Brindar datos estadísticos ambientales que sirvan como herramienta para establecer metas y programas ambientales, los cuales se encuentren encaminados hacia la prevención de la contaminación, mejoramiento continuo y sean coherentes con la política ambiental del Municipio de Itagüí.

11.1. HIDROGRAFÍA.

Cuenca	Subcuenca	Zona	Microcuencas
Rio Medellín	Q. Doña María	1	Quebradas Olivares. La María. Olaya. Charco Hondo o Piedra Gorda. La Pópala. La Isabela y otros afluentes.
		2	Caños la Pampa y San José; Quebradas Pedregal. La Tablaza y La Molina; Zanjón Miranda y Zanjón del Alto (La Loma).
	Rio Medellín	3	Quebradas el Bolo (La Raya). La Calabacera. Peladeros. Los Gómez y la Llorona; caños el Ajizal y la Gloria. Todas Afluentes de la quebrada La Arénala.
	Q. Doña María	4	Quebradas La Limona. La Justa. La Sardina. La Ospina (La Muñoz) y otros afluentes.
	Rio Medellín	5	Quebradas Aguas Negras. Sumicol. Montesacro y Marandúa.
		6	Coberturas Hidráulicas en zona urbana (Box Couvert y Tuberías). entre el rio Medellín y las quebradas Doña María y la Arénala.

Cantidad	Cuenca	Ubicación	Nacimiento	Máxima	Mínima	desembocadura	Área	Longitud
1	Doña María	Municipio de la Estrella. San Antonio de Prado e Itagüí	Cercanías al cerro Pedro Amaya	3.150 m.s.n.m.	1.510 m.s.n.m	Rio Medellín	75.82 Km2	50.22 km
2	Q. Los Olivares	Sector Suroccidental. margen izquierda de la Q. Doña María	Parte Alta de la Vereda Los Olivares	1.933 m.s.n.m.	1.510 m.s.n.m	Q. Doña María	0.327 Km2	0.982 km
3	Q. La María	Parte Alta Vereda La María	Vereda La María	2.018 m.s.m.m	1.609 m.s.n.m	Q. Doña María	0.467 Km2	1.2 km
4	Q. La Pópala	Alto de Manzanillo	Vereda La Verde	2.200 m.s.n.m	1.700 m.s.n.m			
5	Q. La Tablaza	Alto de Manzanillo	Alto de Manzanillo	2.100 m.s.n.m	1.553 m.s.n.m	Q. Doña María	2.92 Km2	3.3 km
6	Q. La Arénala			1.640 m.s.n.m	1.505 m.s.n.m	Rio Medellín	4.6 Km2	3.91 km
7	Q. La Justa	Vereda San José (Mpio de la Estrella)	Parte Alta del Municipio de la Estrella. Vereda San José	2.060 m.s.n.m	1.591 m.s.n.m	Q. Doña María	1.49 Km2	1.73 km
8	Q. La Ospina o La Muñoz	Mpio de La estrella	Alto Romeral	2.850 m.s.n.m	1.570 m.s.n.m	Q. Doña María	4.23 Km2	...

9	Q. Aguas Negras	Sector Suroriental. Margen Izquierda del Rio Medellín	N/D	Rio Medellín	0.35 Km2	...
---	-----------------	---	-----	-----	-----	--------------	----------	-----

10	Q. Piedra Gorda	La Verde	N/D
11	Charco Hondo	La Verde	N/D
12	La Olaya	V. La María	N/D
13	Q. Montesacro	Jardines Montesacro	N/D
14	Q. Sumicol		N/D
15	La Asequia	Pico Manzanillo	N/D
16	Q. los Estrada		N/D
17	La Tablaza		N/D
18	La San Joaquina	Pedregal - Progreso	N/D
19	La Predregala		N/D
20	Atravesado	Cuchilla el Manzanillo	N/D
21	La Esperanza	El Pedregal	N/D
22	La Molina		N/D
23	Los Gómez		N/D
24	Peladeros		N/D
25	Q. La Isabela	Cuchilla Piedra Gorda	Hacienda la Cristalina: Define e límite entre los Mpios de Itagüí y Medellín en San Antonio de Prado.	2.100 m.s.n.m	1.700 m.s.n.m	Q. Doña María
26	Caño San José	V. El Progreso	N/D
27	La Pampa	V. El Progreso	N/D
28	La Arenala	Rosario	N/D
29	El Sesteadero	B. Rosario	N/D

30	Ajizal		N/D
31	La Calabacera		N/D

32	Caño El Porvenir	Porvenir	N/D
33	Jabalcona		N/D
34	La Limona		N/D
35	La Linda		N/D
36	La Sardina		N/D
37	Zanjón de Santa Catalina		N/D
38	El Zanjón del alto de la loma	Loma de los Zuleta	N/D
39	El Zanjón de la Miranda		N/D

11.2. HIDROMETEOROLOGÍA

11.2.1 Estaciones meteorológicas cercanas a Itagüí

Subregión	Estación Meteorológica	Tipo de Estación (1)	Subcuenca	Elevación Mts	Localización (2)	
					X-Coordenadas	Y-Coordenadas
Medellín	Aeropuerto Olaya Herrera	SP	Medellín	1.490	613	7.535
	Astilleros	PG	Quebrada Doña María	2.450	616	7.538
	Bocatoma Ana Díaz	PVM	Medellín	1.910	1.183.220	826.685
	Cucaracho	PVM	Iguana	1.830	1.186.900	830.566
	Chorrillos	PVM	Piedras Blancas	2.370	1.188.220	842.280
	El Astillero	PVM	Doña María	2.420	1.183.900	823.149
	Miguel de Aguinaga	PVM	Medellín	1.549	1.184.470	834.980
	Planta Villa Hermosa	PVM		1.690	1.183.990	837.340
	RM-8 Chorrillos	LMG		2.352	1.188.060	841.420
	RM-7 Piedras Blancas	LMG		2.352	1.187.330	842.790

	San Antonio de Prado	PVM		2.000	1.175.940	824.660
	San Cristóbal	PVM		1.890	1.186.550	827.560
(1) Tipo de estación:	AM: Agrometeorológica	LMG-PVM: Limnigráficas y Pluviométricas con Telemetría				
	CO: Climatológica Ordinaria	ME: Meteorológica Especial				
	CLM: Climatológica	PG: Pluviográfica				
	CLM-LMG: Climatológica y Limnigráficas	PM: Pluviométrica				
	CP: Climatológica Principal	PVM: Pluviométricas				
	LG: Limnigráfica	SP: Sinóptica Principal				
	LM: Limnimétrica	SS: Sinóptica Secundaria				
	LMG: Limnigráficas					
<p>FUENTE: Empresas Públicas de Medellín - División Medio Ambiente. Federación Nacional de Cafeteros de Colombia - Centro Nacional de Investigaciones de Café - CENICAFÉ e Instituto de Hidrología. Meteorología y Estudios Ambientales - IDEAM.</p>						

11.2.2 Precipitaciones

Precipitaciones registradas en algunas estaciones cercanas a Itagüí (Relacionadas con la microcuenca quebrada Doña María)-2016

Estación hidrometeorológica	Precipitación registrada Meses Total (1)	MESES												Total
		Enero	Febrero	Marzo	Abril	Mayo	Junio	Julio	Agosto	Septiembre	Octubre	Noviembre	Diciembre	
Estación: 2701038 San Antonio de Prado (2)	Días de lluvia registrados	6	10	16	18	21	18	20	20	27	25	25	25	231
	Días de lluvia no registrados (6)	0	0	0	0	0	0	0	0	0	0	0	0	0
	Máximo (7) (mm)	33.78	18.79	20.57	52.57	38.1	38.35	17.3	38.1	23.11	53.34	16.51	- 66.80	66.8
	Total. precipitación (mm)	82.29	93.72	159.7	192.5	203.4	129.0	81.5	128.2	166.1	254.2	134.1	- 251.7	5.128-
Estación 27015070 Aeropuerto Olaya Herrera (3)	Días de lluvia registrados	7	6	16	16	16	14	17	13	20	21	20	19	185
	Días de lluvia no registrados (6)	0	0	0	0	0	0	0	0	0	0	0	0	0
	Máximo (7) (mm)	29	30.2	30.6	28.8	28.6	29.1	29.1	29.6	28.2	27.4	26.7	26.9	30.6
	Total. precipitación (mm)	186.2	176.2	174.4	116.7	134.2	189.7	189	210.5	163.1	140.8	76.3	123.2	1.880.50

Notas:

- (1) El valor máximo de precipitación corresponde al mayor valor mensual registrado en el año. Los demás totales son sumatorias aritméticas.
- (2) Datos registrados por Empresas Públicas de Medellín.
- (3) Datos registrados por el Instituto de Hidrología, Meteorología y Estudios Ambientales - IDEAM.
- (4) Sin reporte de información para el año 2015.
- (5) Datos registrados por la Federación Nacional de Cafeteros de Colombia, Centro Nacional de Investigaciones de Café - CENICAFÉ (Para el 2015 no reportaron información).
- (6) Días de lluvia no registrados: Son aquellos días en los que por razones técnicas o de medición no se registraron datos por la estación hidrometeorológica.
- (7) Máximo (mm): Corresponden al valor máximo diario de precipitación que se presentó en un mes.
- (8) Medición suspendida.
- (9) La Estación: 2308044 San Luis (2), figura como Corrientes según información reportada por EPM.
- (10) La Estación: 2308044 El Pital (2), registra con El código 2308057 El Pital según información reportada por EPM.

Fuentes:

- _Empresas Públicas de Medellín - División Medio Ambiente. Año 2015.
- _Federación Nacional de Cafeteros de Colombia, Centro Nacional de Investigaciones de Café "Cenicafé", Disciplina de Agroclimatología, Archivos Climáticos, Chinchiná, Caldas, Colombia. No reportaron para el 2015.
- _Instituto de Hidrología, Meteorología y Estudios Ambientales - IDEAM. Año 2015.

Precipitación promedio anual-2015-2018							
AÑOS	zona	Corporación Autónoma Regional	Subregión según división de la Corporación Autónoma Regional	Área municipal (km ²)	Ppam (1) mínima máxima (mm/año)	Ppam (mm/año)	Ppam promedio (mm/año)
2015	Aburra Sur (4)	Corantioquia (2) y Área Metropolitana del Valle de Aburrá (5)	Aburrá Sur	19.5	1.816.73	2.055.68	1.932.95
2016	Aburra Sur (4)	Corantioquia (2) y Área Metropolitana del Valle de Aburrá (5)	Aburrá Sur	17	...	1.722.15	1.580.50
2017	Aburra Sur (4)	Corantioquia (2) y Área Metropolitana del Valle de Aburrá (5)	Aburrá Sur	Sin dato	Sin dato	Sin dato	1.690
2018	Aburra Sur (4)	Corantioquia (2) y Área Metropolitana del Valle	Aburrá Sur	Sin dato	Sin dato	Sin dato	1.760

		de Aburrá (5)					
--	--	---------------	--	--	--	--	--

11.2.3 Climatología

Climatología -2016														
Estación hidrometeorológica	Parámetros de Medición	MESES												
		Enero	Febrero	Marzo	Abril	Mayo	Junio	Julio	Agosto	Septiembre	Octubre	Noviembre	Diciembre	
Estación 27015070 Aeropuerto Olaya Herrera (3)	Temperatura °C	Máxima	32.2	33.6	32.6	33	32.3	31	31	31.8	30.4	29.9	29.2	29
		Mínima	15.9	17.2	17	17.2	16.4	15.4	16	15.4	15.8	16.4	11.1	16
		Media	24.2	25.1	25.1	23.8	23.9	24	23.8	24.5	23.1	22.6	21.9	21.9
	Humedad relativa %	Máxima
		Mínima
		Media	61	58	60	67	67	61	61	59	66	69	75 b	74
	Precipitación	Días	7	6	16	16	16	14	17	13	20	21	20	19
		mm	186.2	176.2	174.4	116.7	134.2	190	189.2	210.5	163.1	140.8	76.3	123.2
	Brillo solar	Horas	186.2 b	176.2	174.4	116.7	134.2	190	189.2 b	210.5	163.5	140.8	76.3 b	123.2

Notas:

Máxima: Es el valor máximo correspondiente a la temperatura y a la humedad. Mínima: Es el valor mínimo correspondiente a la temperatura y a la humedad.

Media: Correspondiente al valor promedio del total de los datos relacionados a la temperatura y a la humedad.

Días: Es el número total en que se presentaron días lluviosos. mm: milímetros

Brillo solar:

Precipitación: Es la cantidad de agua que cae en forma de lluvia, llovizna, nieve y/o granizo, en determinado lugar. la cual se mide en milímetros (mm).

Humedad relativa %: Se define como la relación entre la presión parcial de vapor de agua existente en la atmósfera y la presión de saturación. La humedad relativa tiene relación inversa con la temperatura del lugar. presentando sus valores mínimos en las horas de la tarde y sus máximos en la madrugada.

Temperatura °C: Es una medida que se expresa en grados Celsius. realizando observaciones o cálculos con exactitud de una décima de grado.

(2) Datos registrados por Empresas Públicas de Medellín - EPM

(3) Datos registrados por el Instituto de Hidrología y Estudios Ambientales - IDEAM.

(5) Datos registrados por la Federación Nacional de Cafeteros de Colombia. Centro Nacional de investigaciones de Café - CENICAFÉ.

Fuentes:

Empresas Públicas de Medellín - División Medio Ambiente- EPM. Año 2014.

Federación Nacional de Cafeteros de Colombia. Centro Nacional de Investigaciones de Café "Cenicafé".

11.2.4 Temperatura promedio anual-2015-2018

AÑOS	Temperatura mínima (°c)	Temperatura máxima (°c)	Temperatura promedio (°c)
2015	17	20	20
2016	16.59	20.29	19.57
2017	Sin dato	Sin dato	21.1
2018	Sin dato	Sin dato	21.1

Fuente:

Alcaldía de Itagüí. Secretaría de Medio Ambiente. Sistema de Información Ambiental

Notas:

- La extensión del Departamento no contiene área de los embalses, vías sin escritura y otros elementos de infraestructura. El total dado corresponde a las áreas de los predios que reposan en Catastro Departamental.

(1) PPAM: Precipitación Promedio Anual Multianual en milímetros por año.

(2) Corresponde a las áreas rurales de Caldas. Envigado. Itagüí. La Estrella y Sabaneta.

(3) A fin de diferenciar la zona Centro y Norte en la Subregión Valle de Aburrá y Urabá. se le adicionó al nombre original de la zona el nombre de la subregión de referencia.

(4) Para identificar con mayor claridad la zona sur de la subregión Vallé de Aburrá. se le adicionó el nombre Aburrá. Quedando zona Aburrá Sur.

(5) Según el Acuerdo Metropolitano N° 10 del 14 de Junio de 2013: Artículo 7 funciones. literal k) Ejercer las funciones y competencias de autoridad ambiental en el perímetro urbano de conformidad con lo dispuesto en la Ley 99 de 1993.

11.3. IMPACTO SOCIO ECONÓMICO Y AMBIENTAL

11.3.1 Recurso Aire

11.3.1.1 Calidad del aire

Estación	Nombre corto	Latitud	Longitud	Dirección	PM2.5	PM10	PM10 (S)	NOx	Ozono	Ruido Ambiental
PTAR San Fernando	ITA-PTAR	6.19364	-75.59158	Calle 85 #42 - 381			x			
Casa de Justicia de Itagüí	ITA-CJUS	6.18567	-75.59721	Carrera 52 #74 - 67	x			x		

I. E. Concejo de Itagüí	ITA-CONC	6.1685	-75.64436	Carrera 64 #25 - 01	x	x			x	
Estación de Policía Los Gómez	ITA-POGO	6.18972	-75.61059	Vereda Los Gómez		x	x			
U. residencial Reservas del Sur	ITA-RESU	6.19161	-75.60109	Carrera 58 Sur #77-41	x					
Colegio El Rosario	ITA-CRSV	6.17163	-75.60695	Calle 52 #48-12			x			
Complejo Ditaires	ITA-CODI	6.17010	-75.62878	Calle 35 #61-11						x

PM 2.5

ESTACIÓN	2015	2016	2017	2018
ITA-CJUS PM 2.5	28	29	25	24
ITA-CONC PM 2.5	24	26	22	18

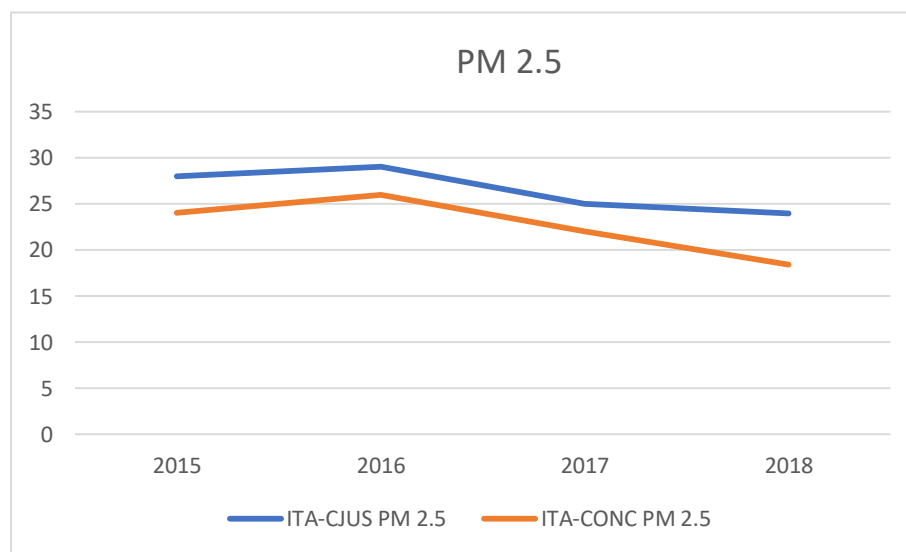

PM 10

ESTACIÓN	2015	2016	2017	2018
----------	------	------	------	------

ITA-CONC PM 10	50	50	40	37
ITA-CRSV PM 10 (HASTA 13 DE JUNIO DE 2018)	53	52	46	39
ITA-POGO PM 10	-	-	-	24
ITA-PTAR PM10	-	-	-	33

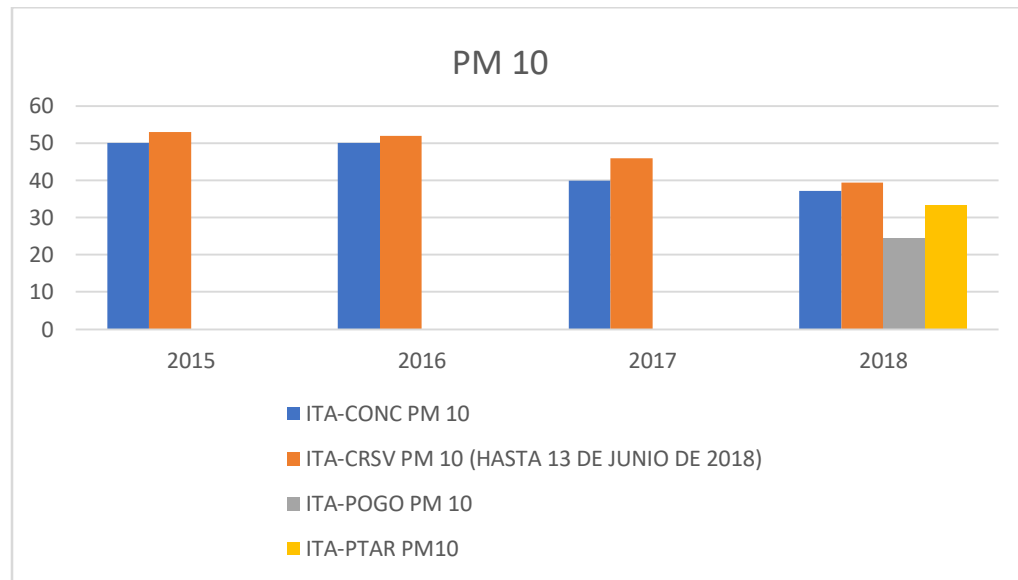

Promedios de Concentración NO24

Estación Casa de Justicia



Vehículos monitoreados

Vehículos monitoreados por emisión de gases realizados	
Año	N° de vehículos Monitoreados ⁵
2016	2.264
2017	1.310

Personas Capacitadas en Educación Ambiental	
Año	N° de Personas Capacitadas
2016	15.730
2017	19.447

Empresas del sector productivo, comercial y de servicios visitadas para control y seguimiento ambiental	
Año	N° de Empresas
2016	171
2017	196

11.3.2 Recurso Suelo

Cantidad de Residuos Sólidos generados y dispuestos en jurisdicción de las autoridades ambientales

Año	Subregión	Área Metropolitana Valle Aburrá		Corantioquia	
		Generados	Dispuestos	Generados	Dispuestos
2015	Itagüí	...	1.073	104.448	38.388
2016	Itagüí	116.738	112.019	8.381	7.936

VARIABLE	AÑOS		
	2016	2017	2018
Cantidad de residuos ordinarios generados en zona urbana/diarias	96,7	98,2	99,8
Cantidad de residuos ordinarios generados en zona rural/diarias	7,75	8,01	8,26
Cantidad de residuos reciclables generados en zona urbana/mes	271	274	279
Cantidad de residuos reciclables generados en zona rural	No disp.	No disp.	No disp.

Fuente: PGIRS

Listado planes parciales y PUG que cedieron zonas verdes en los años 2016 y 2017

Nombre del Proyecto	Año 2016	Año 2017
PUG Chimeneas	X	
PP Coltejer	X	
PUG Lisboa	X	
PUG Villa del Campo		X
PUG Tierra Verde: Sendero Verde		X
PUG Laureles del Valle		X
Frontera de Suramérica		X
PUG Cactus		X
PUG Bahía		X
PP Ciudadela del Valle		X

Fuente: Departamento Administrativo de Planeación Itagüí. 2018

11.3.3 Gestión De Flora Y Fauna

Predios Adquiridos para la protección de áreas de importancia estratégica (Artículo 111 de la Ley 99 de 1993)

N° de Predio	Municipio	Vereda	Área (Ha)	Fecha de Adquisición
1	Itagüí	Los Olivares	18.74	07/10/2002
2	Itagüí	El Rosario	5.53	28/06/2006
3	Itagüí	El Pedregal	14.66	05/10/2006
4	Itagüí	Loma de Los Zuleta	3.7057	17/12/2007
5	Itagüí	Barrio Alisal. hoy Ajizal	6.4762	07/12/2017
6	Itagüí	La María	1.2136	07/12/2017

Árboles sembrados en zona urbana y rural del Municipio	
Año	N° de árboles sembrados
2016	554
2017	1.268
2018	2.443

Variable	Años		
	2016	2017	2018

Hectáreas reforestadas en áreas de importancia ambiental	18,7	18,3	7,1
--	------	------	-----

Animales Esterilizados	
Año	Nº de animales esterilizados
2015	874
2016	1.508
2017	2.030

11.4. RECURSO AGUA

Oferta del Recurso Hídrico de la Jurisdicción de Corantioquia			
Año	Subregión	Cuerpo de Agua	Oferta (MMC)
2015	Itagüí	Rio Aburrá	1.013
2016	Itagüí	Rio Aburrá	1.013

Escorrentía superficial directa.							
Año	Subregión	Corporación Autónoma Regional	Subregión	Área	Mínima (mm/año)	Máxima (mm/año)	Media (mm/año)
2015	Itagüí	Corantioquia - Área Metropolitana	Aburra Sur	17	795.4	1.086.95	921.22
2016	Itagüí	Corantioquia - Área Metropolitana	Aburra Sur	17	795.4	1.086.95	921.22

11.5. GESTIÓN DEL RIESGO

11.5.1 Incendios 2018

TIPO DE EMERGENCIA	COMUNAS						VEREDAS									TOTAL
	1	2	3	4	5	6	V. M	V.L.Z	V.PED	V.PRO	V.G	V.A	V.POR	V.O	O.T.Z	
Incendios estructurales	22	12	7	16	3	1	0	0	0	0	2	1	0	0	1	65
Incendios de automóviles y volcamientos	5	3	0	7	0	0	0	0	0	0	0	0	0	0	0	15
Incendios forestales	1	6	4	8	4	0	1	1	1	2	0	5	9	1	0	43
Incendios vía pública tipo eléctrico	3	3	2	3	0	0	0	0	0	0	0	1	0	0	0	12
Incendios vía pública otros materiales	1	0	1	0	0	0	0	0	0	0	1	0	0	0	0	3
Quemas	3	3	0	2	0	0	0	0	0	0	0	0	3	0	0	11
TOTAL	35	27	14	36	7	1	1	1	1	2	3	7	12	1	1	149

11.5.2 Accidentes de Terrestres 2018

AÑO	COMUNAS						VEREDAS										Total
	1	2	3	4	5	6	V. m	V.L.Z	V. PED	V. PRO	V. GOM	V. A	V. POR	V. O	O. T. Z		
2018																	
Accidentes de Tránsito	377	184	113	449	39	10	0	1	3	1	4	8	3	3	6	1201	
Traslado de lesionados en emergencia	438	207	140	454	46	9	0	5	1	4	20	8	1	8	1	1342	
Extricación Vehicular	0	0	0	0	0	0	0	0	0	0	0	0	0	0	0	0	
Totales	815	391	253	903	85	19	0	6	4	5	24	16	4	11	7	2543	

11.5.3 Fenómenos Naturales 2018

TIPO DE EMERGENCIA	COMUNAS						VEREDAS										TOTAL
	1	2	3	4	5	6	V. M	V.L.Z	V.PED	V.PRO	V.G	V.A	V.POR	V.O	O.T.Z		
Inundaciones	5	2	4	9	2	2	0	0	0	1	2	1	1	0	0	29	
Deslizamientos	0	1	3	2	3	0	0	0	2	5	3	0	1	1	0	21	
Desplome de muros y techos	0	1	3	3	4	1	0	0	0	0	1	2	0	0	0	15	
Desplome y tala de árboles	9	10	7	14	1	0	0	0	0	0	0	0	0	0	0	41	
Viviendas afectadas	0	0	0	1	1	0	0	0	1	6	19	0	0	1	0	29	
Personas afectadas	0	0	0	4	3	0	0	0	3	16	52	0	0	0	0	78	
TOTAL	14	14	17	33	14	3	0	0	6	28	77	3	2	2	0	213	

11.5.4 Derrames 2018

TIPO DE EMERGENCIA	COMUNAS						VEREDAS										TOTAL
	1	2	3	4	5	6	V. M	V.L.Z	V.PED	V.PRO	V.G	V.A	V.POR	V.O	O.T.Z		
Inspecciones por olor o derrame químico	2	0	0	0	0	0	0	0	0	0	0	1	0	0	0	3	
Derrame de líquidos combustibles o inflamables	24	24	9	22	2	1	1	0	1	0	0	2	1	0	0	87	
TOTAL	26	24	9	22	2	1	1	0	1	0	0	3	1	0	0	90	

11.5.5 Fugade Gases 2018

TIPO DE EMERGENCIA	COMUNAS						VEREDAS									TOTAL	
	1	2	3	4	5	6	V. M	V.L.Z	V.PED	V.PRO	V.G	V.A	V.POR	V.O	O.T.Z		
Escapes de gas en cilindros	1	0	0	2	0	0	0	0	0	0	0	1	0	0	1	0	5
Escapes de gas en red	12	3	3	14	4	4	0	0	0	0	0	0	0	0	0	0	40
TOTAL	13	3	3	16	4	4	0	0	0	0	1	0	0	1	0	45	

11.5.6 Rescates 2018

TIPO DE EMERGENCIA	COMUNAS						VEREDAS									TOTAL	
	1	2	3	4	5	6	V. M	V.L.Z	V.PED	V.PRO	V.G	V.A	V.POR	V.O	O.T.Z		
Personas en estructuras	0	0	0	2	0	0	0	0	0	0	0	0	0	0	0	0	2
Personas en ascensor	0	1	4	1	2	0	0	0	0	0	0	0	1	0	0	0	9
Animales	13	5	6	15	3	2	1	0	0	0	2	2	0	0	0	0	49
Recuperación de cadáveres	0	0	0	0	1	0	0	0	0	0	0	0	1	0	0	0	2
Rescate en vehículo	0	0	0	1	0	0	0	0	0	0	0	0	0	0	0	0	1
TOTAL	13	6	10	19	6	2	1	0	0	0	2	2	2	0	0	0	63

11.5.7 Otros Servicios 2018

AÑO	COMUNAS						VEREDAS									Total	
	1	2	3	4	5	6	V. M	V.L.Z	V.PED	V.PRO	V.G	V.A	V.POR	V.O	O.T.Z		
2018																	
Lavados, llenados de piletas y suministros de agua	3	1	0	1	0	0	0	0	0	0	1	0	0	0	0	0	6
Control panal de abejas y avispas	16	11	9	13	6	1	0	0	2	1	0	0	0	0	0	0	59
Inspecciones de Riesgo	3	1	2	3	0	0	0	0	0	0	0	0	0	0	0	0	9
Otros Servicios	1	3	0	1	0	0	0	0	0	0	0	0	0	0	0	0	5
Transporte de pacientes	413	122	95	366	66	10	1	3	7	3	26	9	8	9	4	4	1142
Simulacro	1	0	0	0	0	0	0	0	0	0	1	0	0	0	0	0	2
Falsas alarmas	206	75	71	209	30	12	1	0	9	3	3	5	1	2	1	1	628
Totales	643	213	177	593	102	23	2	3	18	7	31	14	9	11	5	1	1851

11.6 MINERÍA E INDUSTRIA MANUFACTURERA DE PRODUCTOS DE ARCILLA PARA LA CONSTRUCCIÓN VS ORDENAMIENTO TERRITORIAL MUNICIPIO DE ITAGÜÍ

TÍTULOS MINEROS ITAGÜÍ					
CÓDIGO EXPEDIENTE	FECHA DE REGISTRO	TITULARES	MODALIDAD	ÁREA(Ha)	MINERALES
P8035011	26/06/1990	(8909211927) Ladrillera San Cristóbal S.A.	Permiso\ contrato de concesión (I 685)	36,655	Arcilla
T14302011	28/06/1991	(8909265162) Alfarera La Pampa S.A.	Licencia de explotación	16,494	Arcilla
T13883011	05/09/1990	(8909003758) Tejar San José Ltda Con Plan de abandono- PUG San José	Licencia de explotación	25,004	Arcilla
T338005	04/11/1997	(71673317) Luis Santiago Arango Chavarriaga (70109486) Carlos Ignacio Arango Chavarriaga (70084009) Jorge Alonso Arango Chavarriaga	licencia de explotación	61,482	Arcilla\ Arena
L4304005	07/07/2003	(8110449273) Ladrillera El Ajizal S.A	Licencia de explotación	2,8001	Arcilla
T4949005	05/12/2003	(8000470069) Ladrillera Alcarraza Ltda	Licencia de explotación	1,005	Arcillas misceláneas\ Arena
H6112005	11/08/2006	(8000470069) Ladrillera Alcarraza Ltda	Contrato de concesión (d 2655)	30,001	Arcilla\ Grava\ Arena
HHIC-08	08/05/2007	(8110040222) Sociedad Mar S.A	Contrato de concesión (I 685)	6,7291	Arcillas misceláneas
HILE-04	02/07/2008	(42883027) Gloria Patricia Gómez Osorio	Contrato de concesión (I 685)	1,3135	Arcilla
JII-10341	31/07/2012	(98517635) Jesús Rodrigo Sandoval Castaño	Contrato de concesión (I 685)	5,0373	Arenas arcillosas

11.7 ÁREAS ADQUIRIDAS MUNICIPIO

Vigencias anteriores a 2017

N° de predio	Municipio	Vereda	Área (Ha)	Cobertura	Fecha de adquisición
1	Itagüí	Los Olivares	18,74	Ecosistema Natural	07/10/2002
2	Itagüí	El Rosario	5,53	Cobertura	28/06/2016
3	Itagüí	El Pedregal	14,66	Cobertura	05/10/2006
4	Itagüí	Loma de Los Zuleta	3,7057	Ecosistema Natural	17/12/2007

N° de predio	Cedula Catastral	Número de escritura Pública	Año	Despacho Notarial	Folio Matrícula Inmobiliaria	Hectáreas	Dirección del predio	Valor de adquisición
1	360-2002-000-0009-00018-0000-00000	1991	07/12/2017	1RA DE ITAGÜÍ	001-151226	6,4762	BARRIO AJISAL, HOY AJIZAL	\$801.605.926
2	360-2-002-000-0003-00083-0000-00000	1994	07/12/2017	1RA DE ITAGÜÍ	001-882941	1,2136	VEREDA LA MARÍA	\$259.710.000

11.8 RUIDO

11.8.1 Mapa de ruido día 2015

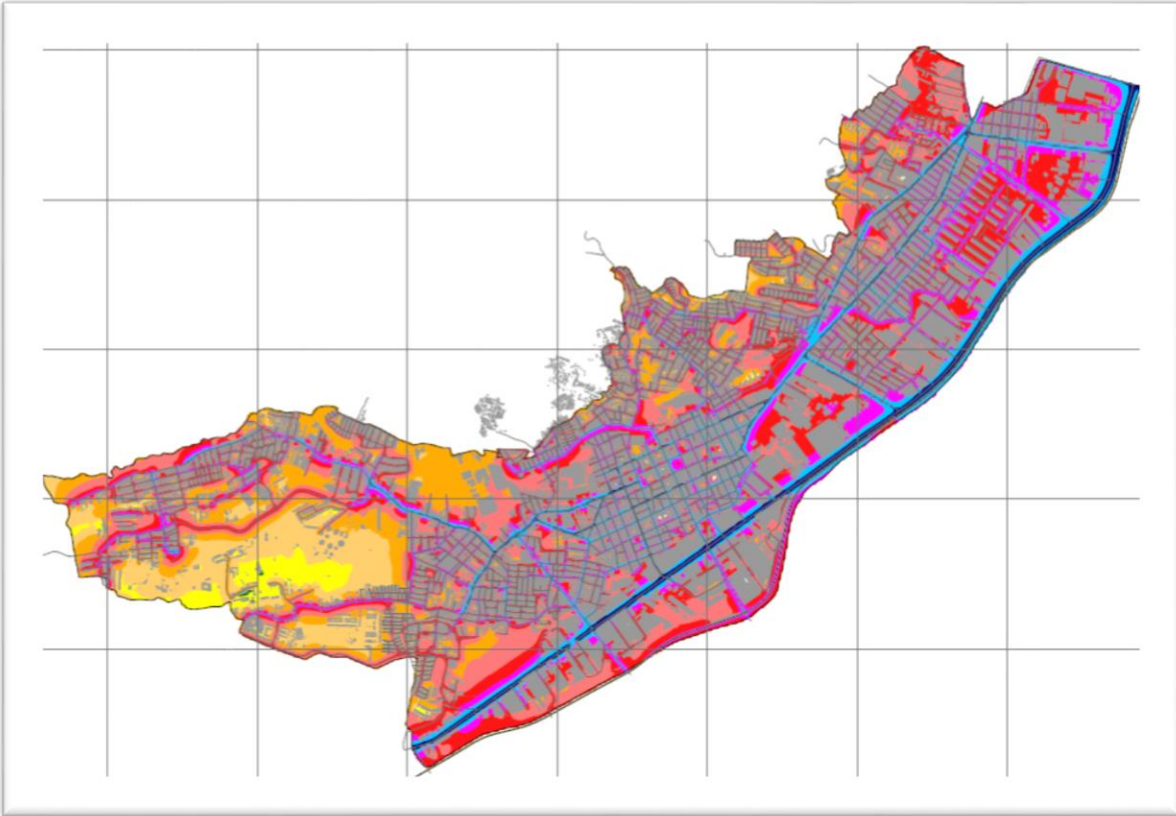

LEYENDA

Nivel de Ruido dB(A)

< 40	60 - 65
40 - 45	65 - 70
45 - 50	70 - 75
50 - 55	75 - 80
55 - 60	> 80

Fuente: Área Metropolitana Valle de Aburrá

11.8.2 Mapa de ruido noche 2015

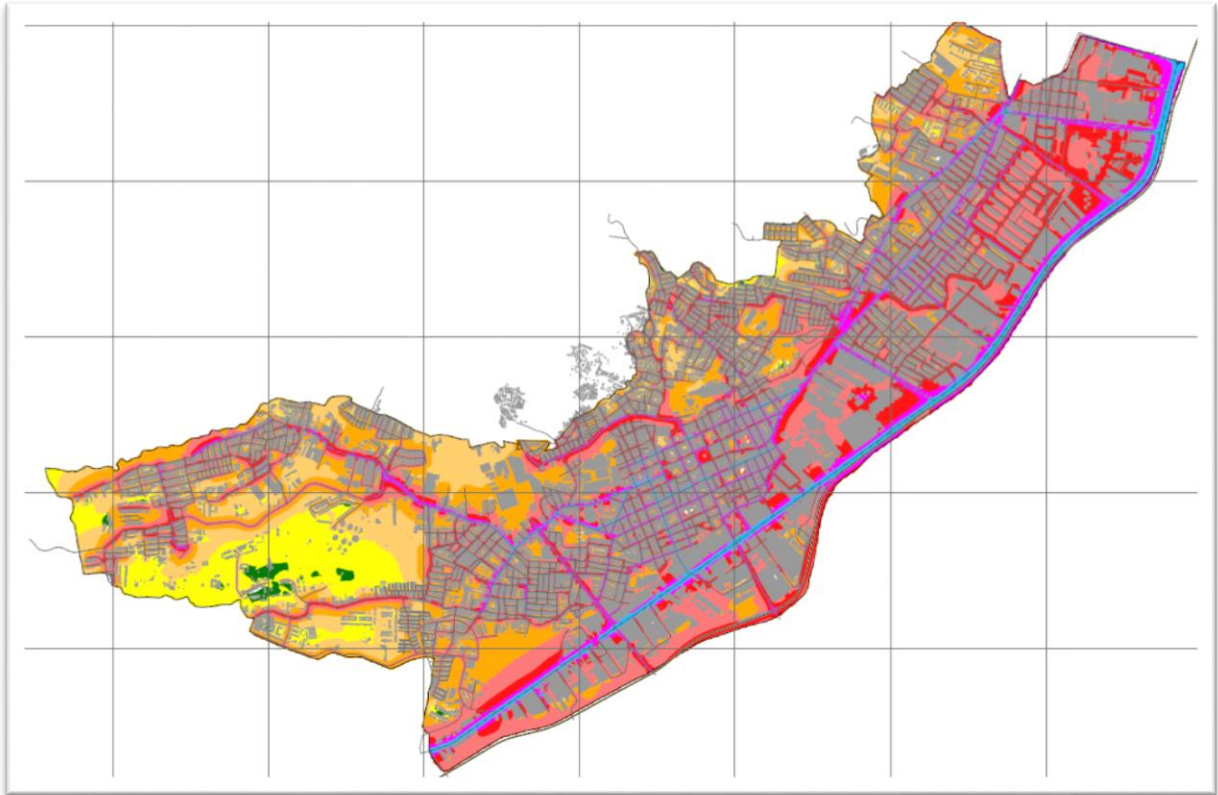

LEYENDA

Nivel de Ruido dB(A)

■ < 40	■ 60 - 65
■ 40 - 45	■ 65 - 70
■ 45 - 50	■ 70 - 75
■ 50 - 55	■ 75 - 80
■ 55 - 60	■ > 80

Fuente: Área Metropolitana Valle de Aburrá

CAPITULO 12. INDICADORES

Se busca lograr con la publicación del capítulo de Indicadores entregar a los ciudadanos, usuarios y partes interesadas, instrumentos de medición que, comparados con los patrones de referencia, faciliten la planeación de medidas correctivas, preventivas o de mantenimiento a través de las diferentes acciones de las entidades públicas y privadas.

Objetivo

Presentar indicadores que permitan realizar un diagnóstico de las características socioeconómicas y demográficas del municipio de Itagüí, para los intereses pertinentes.

12.1. POBLACIÓN 2018

Población proyectada por género y por rango de edad a 2018		
Hombres	Mujeres	TOTAL
127.951	146.034	273.986

GRUPO DE EDAD (AÑOS)	HOMBRES	MUJERES	TOTAL
< 1 AÑOS	2671	2580	5250
DE 1 - 4	8165	7605	15770
DE 5- 9	11768	11296	23064
DE 10-14	12805	12294	25098
DE 15-19	12787	13497	26284
DE 20-24	11980	13238	25218
DE 25-29	9414	10968	20382
DE 30-34	8349	10025	18374
DE 35-39	9660	11733	21393
DE 40-44	9809	12141	21949
DE 45-49	8235	10396	18631
DE 50-54	6649	8184	14833
DE 55-59	4697	6424	11121
DE 60-64	3504	4790	8295
DE 65-69	2680	3795	6475
70 Y MAS	4779	7070	11849
TOTAL	127,951	146,034	273,986

12.2. PERFIL MUNICIPIO DE ITAGUI

Población Proyectada Certificada DANE 2015	
Hombres	130.540
Mujeres	138.752
Total. proyectada a 2015	261.662
Hombres	132.151
Mujeres	135.846
Total. proyectada a 2016	270.903
Hombres	127.951
Mujeres	146.034
Total proyectada a 2018	273.986
Discapacidad	4.65%
Fuente: E.C.V. Area Metrop. 2013	

Desempleo	9.62%
Fuente: E.C.V. Área Metropolitana a abril de 2014	
Tasa de Mortalidad Infantil 2017	7.1%
Fuente: Terridata 2019	
Acceso Educación 2018	
Cobertura Bruta Transición	64.37 %
Cobertura Bruta Educación Primaria	75.57 %
Cobertura Bruta Secundaria	91 %
Total	79.62 %
Fuente: Terridata 2019	
PIB Per cápita	
Zona Urbana	\$15.233
Zona Rural	\$10.960
TOTAL. Municipal	\$14.948
Fuente: CENSO DANE 2005. IDH. IDG.	
Promedio Personas por Hogar	4.5%
Pertenencia Étnica	
Población indígena	94 (0.04%)
Población negra, mulata o afrocolombiana	14.250 (6,05%)
Población raizal	23 (0,01%)
Población rom	0 (0,00%)
Población palenquera	0 (0,00%)
Población étnica total	14.367 (6,10%)
Fuente: Censo DANE 2005.	

12.3. COBERTURA DE AFILIACIÓN AL SISTEMA GENERAL DE SEGURIDAD SOCIAL EN SALUD 2015.

MUNICIPIO	Población proyectada DANE 2014			Régimen contributivo + regímenes especiales		% de Cobertura de Aseguramiento al SGSSS	Población pendiente por afiliar al SGSSS según DANE
		Régimen Subsidiado BDUA	% de cobertura al Régimen Subsidiado	Total. Afiliados Régimen Contributivo + Régimen Especiales	% de Cobertura al Régimen Contributivo		
Itagüí	267.851	44.939	17.20	252.479	94.26	112.84	-34.379

Fuente: Población Proyectada DANE 2015 y Reporte de Afiliados FOSYGA BDUA.

12.4. POBLACIÓN AFILIADA AL RÉGIMEN CONTRIBUTIVO Y SUBSIDIADO POR GRUPOS DE EDAD AÑOS 2017 Y 2018.

AÑO	Régimen Contributivo	Régimen Subsidiado	Régimen Subsidiado					
			Grupos de Edad					
			< 1	1 - 4	5 - 14	15 - 44	45 - 59	60 y Más
2017	264.325	40.803	188	1.619	4.980	16.736	8.904	8.376
2018	272.489	39.056	195	1.667	4.647	15.673	8.310	7.993

Fuente: Secretaría de Salud Antioquia

12.5. NACIDOS VIVOS SEGÚN RÉGIMEN DE SEGURIDAD SOCIAL 2017 y 2018

NACIDOS VIVOS SEGÚN REGIMEN DE SEGURIDAD SOCIAL													
AÑO	TOTAL	Contributivo		Subsidiado		Excepción		Especial		No asegurado		Sin dato	
		N°	%	N°	%	N°	%	N°	%	N°	%	N°	%
2017	2,603	1,936	74.4%	529	20.3%	51	2.0%	0	0.0%	87	3.3%	0	0.0%
2018	2,486	1,836	73.9%	483	19.4%	33	1.3%	1	0.0%	133	5.3%	0	0.0%

Fuente: DANE - Estadísticas Vitales, Año 2016 – 2018 (preliminar)

12.6. NACIDOS VIVOS. SEGÚN PESO AL NACER 2017 Y 2018

NACIDOS VIVOS SEGÚN PESO AL NACER							
AÑO	TOTAL	<2.500		≥2.500		Sin dato	
		N°	%	N°	%	N°	%
2017	2,603	257	9.9%	2,346	90.1%	0	0.0%
2018	2,486	243	9.3%	2,243	86.2%	0	0.0%

Fuente: DANE - Estadísticas Vitales, Año 2016 – 2018 (preliminar)

12.7. NACIDOS VIVOS. SEGÚN ZONA 2017 Y 2018

NACIDOS VIVOS SEGÚN ZONA					
AÑO	TOTAL	Urbano		Rural	
		N°	%	N°	%
2017	2,603	2,435	93.5%	168	6.5%
2018	2,486	2,320	93.3%	166	6.7%

12.8. DIEZ PRIMERAS CAUSAS DE MORTALIDAD 2018

10 PRIMERAS CAUSAS DE MORTALIDAD 2018*						
ORDEN	CODIGO 105 CIE-10	CAUSA	TOTAL GENERAL	HOMBRES	MUJERES	SIN DATO
1	051	ENFERMEDADES ISQUEMICAS DEL CORAZON	194	113	81	0
2	060	ENFERMEDADES CRONICAS DE LAS VIAS RESPIRATORIAS INFERIORES	99	42	57	0
3	055	ENFERMEDADES CEREBROVASCULARES	86	33	53	0
4	059	NEUMONIA	78	42	36	0
5	020	TUMOR MALIGNO DE LA TRAQUEA, LOS BRONQUIOS Y EL PULMON	50	25	25	0
6	101	AGRESIONES (HOMICIDIOS) Y SECUELAS	49	45	4	0
7	050	ENFERMEDADES HIPERTENSIVAS	42	15	27	0
8	041	DIABETES MELLITUS	37	15	22	0
9	014	TUMOR MALIGNO DEL COLON, DE LA UNION RECTOSIGMOIDEA, RECTO Y ANO	33	18	15	0
10	074	INSUFICIENCIA RENAL	32	17	15	0

* FUENTE: DANE. Información Preliminar

12.9. DIEZ PRIMERAS CAUSAS DE HOSPITALIZACIÓN 2017

10 PRIMERAS CAUSAS DE HOSPITALIZACION 2017						
ORDEN	CODIGO CIE-10	CAUSA	TOTAL GENERAL	%	HOMBRES	MUJERES
1	D469	SINDROME MIELODISPLASICO SIN OTRA ESPECIFICACION	828	5	807	21
2	O471	FALSO TRABAJO DE PARTO ANTES DE LA 37 Y MAS SEMANAS COMPLETAS DE GESTACION	557	3	0	557
3	N390	INFECCION DE VIAS URINARIAS SITIO NO ESPECIFICADO	452	3	195	257
4	C910	LEUCEMIA LINFOBLASTICA AGUDA	444	3	67	377
5	R509	FIEBRE NO ESPECIFICADA	434	3	141	293
6	R104	OTROS DOLORES ABDOMINALES Y LOS NO ESPECIFICADOS	283	2	128	155
7	O620	CONTRACCIONES PRIMARIAS INADECUADAS	270	2	0	270
8	O429	RUPTURA PREMATURA DE LAS MEMBRANAS SIN OTRA ESPECIFICACION	208	1	0	208

9	O800	PARTO UNICO ESPONTANEO PRESENTACION CEFALICA DE VERTICE	188	1	0	188
10	C753	TUMOR MALIGNO DE LA GLANDULA PINEAL	168	1	168	0
11		OTROS DX	13,216	78	5,255	7,961
TOTALES			17,048	100	6,761	10,287

Fuente: SisMasterRips

12.10. DIEZ PRIMERAS CAUSAS DE CONSULTA 2017

10 PRIMERAS CAUSAS DE CONSULTA 2017						
ORDEN	CODIGO CIE-10	CAUSA	TOTAL GENERAL	%	HOMBRES	MUJERES
1	I10X	HIPERTENSION ESENCIAL (PRIMARIA)	123,837	5	44,083	79,754
2	A09X	DIARREA Y GASTROENTERITIS DE PRESUNTO ORIGEN INFECCIOSO	70,358	3	32,387	37,971
3	J00X	RINOFARINGITIS AGUDA (RESFRIADO COMUN)	68,517	3	28,320	40,197
4	M545	LUMBAGO NO ESPECIFICADO	59,153	2	27,817	31,336
5	N390	INFECCION DE VIAS URINARIAS SITIO NO ESPECIFICADO	44,762	2	8,823	35,939
6	E039	HIPOTIROIDISMO NO ESPECIFICADO	28,466	1	3,475	24,991
7	K297	GASTRITIS NO ESPECIFICADA	27,821	1	8,471	19,350
8	R51X	CEFALEA	27,298	1	7,382	19,916
9	G439	MIGRAÑA NO ESPECIFICADA	26,817	1	4,275	22,542
10	M255	DOLOR EN ARTICULACION	25,624	1	9,144	16,480
11		OTROS DX	1,992,613	80	718,945	1,273,668
TOTALES			2,495,266	100	893,122	1,602,144

Fuente: SisMasterRips

12.11. DIEZ PRIMERAS CAUSAS DE URGENCIAS 2017

ORDEN	CODIGO CIE-10	CAUSA	TOTAL GENERAL	%	HOMBRES	MUJERES
1	O471	FALSO TRABAJO DE PARTO ANTES DE LA 37 Y MAS SEMANAS COMPLETAS DE GESTACION	1,458	3	0	1,458
2	R51X	CEFALEA	1,249	3	308	941
3	N390	INFECCION DE VIAS URINARIAS SITIO NO ESPECIFICADO	1,036	2	253	783
4	A09X	DIARREA Y GASTROENTERITIS DE PRESUNTO ORIGEN INFECCIOSO	988	2	442	546

5	R104	OTROS DOLORES ABDOMINALES Y LOS NO ESPECIFICADOS	963	2	325	638
6	M545	LUMBAGO NO ESPECIFICADO	905	2	621	284
7	S800	CONTUSION DE LA RODILLA	749	2	469	280
8	O200	AMENAZA DE ABORTO	688	2	0	688
9	O620	CONTRACCIONES PRIMARIAS INADECUADAS	682	1	0	682
10	N23X	COLICO RENAL NO ESPECIFICADO	605	1	364	241
11		OTROS DX	36,343	80	15,348	20,995
TOTALES			45,666	100	18,130	27,536

12.12. VIGILANCIA DE LA SALUD PUBLICA - AÑO 2018

MORTALIDAD CANCER CUELLO UTERINO	
# Casos	Tasa x cien mil Mujeres
3	2.1

MORTALIDAD MATERNA	
# Casos	Tasa x cien mil Nacidos vivos
1	40.0

MORTALIDAD INFANTIL	
# Casos	Tasa x cien mil Nacidos vivos
16	6.4

MORTALIDAD PERINATAL	
# Casos	Tasa x cien mil Nacidos vivos
31	12.4

MORTALIDAD VIH SIDA	
# Casos	Tasa x cien mil Habitantes
9	3.3

MORTALIDAD TUBERCULOSIS	
# Casos	Tasa x cien mil Habitantes
6	2.2

MORTALIDAD INFARTO AL MIOCARDIO	
# Casos	Tasa x cien mil Habitantes
183	66.1

MORTALIDAD < 5 AÑOS	
# Casos	Tasa x cien mil Niños
22	105.7

*** FUENTE: DANE. Información Preliminar

12.13. DIEZ PRIMERAS CAUSAS DE MORTALIDAD 2018

10 PRIMERAS CAUSAS DE MORTALIDAD 2018						
ORDEN	CODIGO 105 CIE-10	CAUSA	TOTAL GENERAL	HOMBRES	MUJERES	SIN DATO
1	051	ENFERMEDADES ISQUEMICAS DEL CORAZON	194	113	81	0

2	060	ENFERMEDADES CRONICAS DE LAS VIAS RESPIRATORIAS INFERIORES	99	42	57	0
3	055	ENFERMEDADES CEREBROVASCULARES	86	33	53	0
4	059	NEUMONIA	78	42	36	0
5	020	TUMOR MALIGNO DE LA TRAQUEA, LOS BRONQUIOS Y EL PULMON	50	25	25	0
6	101	AGRESIONES (HOMICIDIOS) Y SECUELAS	49	45	4	0
7	050	ENFERMEDADES HIPERTENSIVAS	42	15	27	0
8	041	DIABETES MELLITUS	37	15	22	0
9	014	TUMOR MALIGNO DEL COLON, DE LA UNION RECTOSIGMOIDEA, RECTO Y ANO	33	18	15	0
10	074	INSUFICIENCIA RENAL	32	17	15	0

12.14. PORCENTAJE DE EMBARAZOS POR GRUPO EDAD RESIDENCIA HABITUAL DE LA MADRE 2018

PORCENTAJE DE EMBARAZOS POR GRUPO EDAD RESIDENCIA HABITUAL DE LA MADRE 2018***			
10 a 14 AÑOS		15 a 19 AÑOS	
No	%	No	%
11	0.4	333	12.4

FUENTE: DANE. Información Preliminar

12.15. TASAS DE FECUNDIDAD ESPECIFICA POR MIL MUJERES 2017

TASAS DE FECUNDIDAD ESPECIFICA POR MIL MUJERES 2018***			
10 a 14 AÑOS		15 a 19 AÑOS	
No	TASA	No	TASA
11	1.0	333	28.9

FUENTE: DANE. Información Preliminar

12.16. INMUNIZACIONES PAI 2018

INMUNIZACIONES PAI 2018						
POLIOMIELITIS (V.O.P)						
Vacunados (Edades)					Refuerzos	Dosis Aplicadas
<1	1	2	3	4	Otros	
2,917	36	5	5	1	5,629	14,582

DIFTERIA, TOSFERINA Y TÉTANO (D.P.T)						
Vacunados (Edades)					Refuerzos	Dosis
<1	1	2	3	4	Otros	Aplicadas
2,901	37	4	4	1	5,603	14,553

TUBERCULOSIS (B.C.G)						
Vacunados (Edades)					Otros	Dosis Aplicadas
RN	<1	2	3	4		
39	8	0	0	0	0	47

TRIPLE VIRAL - S. R. P.						
Vacunados (Edades)					Refuerzos	Dosis Aplicadas
1	2	3	4	Ref.	Otros	
3,002	17	10	6	2,823	155	6,013

12.17. AGUA POTABLE 2017

		NUMEROS ACUEDUCTOS	COBERTURA ACUEDUCTOS CON AGUA POTABLE (%)	COBERTURAS VIVIENDAS CON AGUA POTABLE (%)
Urbano		1	100	99.6
Rural		9	55.6	5.9
Total Municipal		10	60.0	91.0
CERTIFICACION EN AGUA POTABLE	INDICE RIESGO CALIDAD DEL AGUA POTABLE - IRCA- (a)	INDICE RIESGO DE ABASTECIMIENTO MUNICIPAL - IRABA- (b)	BUENAS PRÁCTICAS SANTIARIAS ©	CERTIFICACIÓN SANITARIA MUNICIPAL EN AGUA POTABLE

Urbano	3	3.3	0.0	1.9
Rural	SD	SD	SD	SD
Total	3	3.3	0.0	1.9

PROYECTOS DE INVERSION (En pesos)			
	2016	2017	2018
ADULTO MAYOR	200.000.000	76.466.982	
DOTACION DISCAPACIDAD			
APS	70.000.000	87.000.000	72.000.000
COFINANCIACION DEL ASEGURAMIENTO	3.407.462.430	3.623.165.052	3.326.186.378
SALUD, SEXUAL Y REPRODUCTIVA			
PAI			
VECTORES ACCIONES CONTRATADAS			
ESTERILIZACION MASCOTAS			
VACUNA ANTIRRABICA			
INVERSION INFRAESTRUCTURA			
DOTACION HOSPITALARIA	500.000.000		
ESTAMPILLAS PROHOSPITALES		125.236.928	
EQUIPAMIENTO			
TELEMEDICINA ACCIONES SSSA			
AMBULANCIAS			
TOTALES	4.177.462.430	3.911.868.962	3.398.186.378
PROYECTOS DE INVERSION (En Cantidad)			
PROGRAMA AEREO (No brigadas)			
ASESORIA Y ASISTENCIA TECNICA			

12.18. INDICADORES SISBEN 2015-2019

DESCRIPCION	2015	2016	2017	2019
Población Total Sisbenizada	185.146	185.478	187.216	190.177
Población Total Proyección Censo Dane	267.851	270.903	273.927	276.744
% de Población Sisbenizada Vs Población Total	0.69	0.68	0.68	0.69
Población Sisbén Z. Urbana	2015	2016	2017	2019
Hombres	74.069	74.484	74.246	88.305
Mujeres	86.778	87.643	87.436	102.662
Población Sisbén Z. Rural	2015	2016	2017	2018
Hombres	11.634	11.972	12.251	13.329
Mujeres	12.665	13.050	13.283	14.390
Población Discapacitada	3.680	3.721	3.752	3.989
Discapacidad hombres	1.917	1.950	1.987	2.111
Discapacidad mujeres	1.763	1.771	1.765	1878
Fuente: Bases de datos SISBEN certificadas. A JULIO DE 2019				

CAPITULO 13 POBLACION

13.1. RESUMEN POBLACIONAL 2018

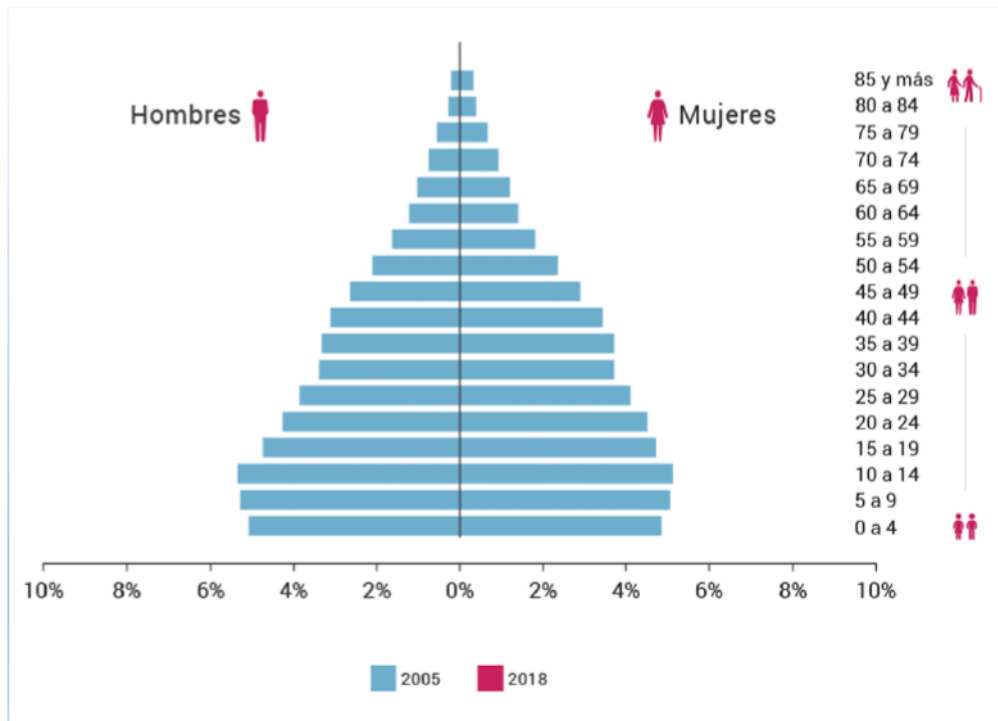

Fuente: Resultado Censo nacional DANE 2018

Población total proyectada por género y por rango de edad a 2018		
Hombres	Mujeres	TOTAL
127.951	146.034	273.986

13.2. ESTRUCTURA DE LA POBLACIÓN EN EL MUNICIPIO DE ITAGUI. POR SEXO Y GRUPOS DE EDAD PROYECTADA A 2018

MUNICIPIO DE ITAGUI (360)			
GRUPO DE EDAD (AÑOS)	HOMBRES	MUJERES	TOTAL
< 1 AÑOS	2671	2580	5250
DE 1 - 4	8165	7605	15770
DE 5- 9	11768	11296	23064
DE 10-14	12805	12294	25098
DE 15-19	12787	13497	26284
DE 20-24	11980	13238	25218
DE 25-29	9414	10968	20382
DE 30-34	8349	10025	18374
DE 35-39	9660	11733	21393
DE 40-44	9809	12141	21949
DE 45-49	8235	10396	18631
DE 50-54	6649	8184	14833
DE 55-59	4697	6424	11121
DE 60-64	3504	4790	8295
DE 65-69	2680	3795	6475
70 Y MAS	4779	7070	11849
TOTAL	127,951	146,034	273,986

13.3. PROYECCIONES DE POBLACIÓN SEGÚN ÁREA GEOGRÁFICA EN ITAGÜÍ 2016 –2018

Año	Cabecera	Resto	Total
2016	248.02	22.883	270.903
2017	250.947	22.980	273.927
2018	247.918	28.826	276.744

13.4. POBLACIÓN ITAGÜÍ SEGÚN ÚLTIMOS CENSOS

Julio 15 de 1964		
Total	Cabecera	Resto
69.734	61.778	7.956

Octubre 24 de 1973

Total	Cabecera	Resto
90.828	13.07	139.019

Octubre 15 de 1985		
Total	Cabecera	Resto
139.019	137.215	1.804

Octubre 15 de 1993		
Total	Cabecera	Resto
193.381	187.673	5.708

Junio 30 de 2005 Conciliada		
Total	Cabecera	Resto
232.68	210.901	21.779

15 de octubre de 2019		
Total	Cabecera	Resto
276.744	247.918	28.826

13.5. POBLACIÓN CENSADA POR GRUPO ÉTNICO SEGÚN CENSO DANE 2005.

	Total	GRUPO ÉTNICO				
		POBLACIÓN				Ninguna
		Indígena	Rom	Raizal	Negro	
Itagüí	235.567	94	0	23	14.250	221.200

Fuente: Proyección Censo Dane 2005. Anuario Estadístico de Antioquia. 2012.

13.6. PROYECCIÓN POBLACIÓN ITAGUI AÑO 2016 – 2020

RANGO	2016			2017			2018			2019			2020		
	Hombres	Mujeres	TOTAL	Hombres	Mujeres	TOTAL	Hombres	Mujeres	TOTAL	Hombres	Mujeres	TOTAL	Hombres	Mujeres	TOTAL
ENTRE 0 Y 5 AÑOS	12.679	12.004	24.683	12.726	12.052	24.778	12.769	12.107	24.876	12.838	12.184	25.022	12.847	12.195	25.042
ENTRE 6 Y 11 AÑOS	12.564	12.190	24.754	12.576	12.180	24.756	12.605	12.186	24.791	12.679	12.232	24.911	12.703	12.219	24.922
ENTRE 12 Y 17 AÑOS	13.377	13.284	26.661	13.305	13.277	26.582	13.278	13.284	26.562	13.268	13.334	26.602	13.285	13.348	26.633
ENTRE 18 Y 23 AÑOS	15.381	14.492	29.873	15.396	14.617	30.013	15.315	14.706	30.021	15.184	14.822	30.006	15.083	14.917	30.000
ENTRE 24 Y 29 AÑOS	14.212	14.252	28.464	14.854	14.474	29.328	15.521	14.777	30.298	16.105	15.122	31.227	16.567	15.408	31.975
ENTRE 30 Y 35 AÑOS	13.522	14.702	28.224	13.417	14.617	28.034	13.388	14.462	27.850	13.466	14.329	27.795	13.749	14.270	28.019
ENTRE 36 Y 41 AÑOS	13.167	12.711	25.878	13.180	12.868	26.048	13.101	13.079	26.180	12.935	13.283	26.218	12.765	13.431	26.196
ENTRE 42 Y 47 AÑOS	10.426	11.846	22.272	10.659	11.808	22.467	10.901	11.729	22.630	11.100	11.643	22.743	11.294	11.596	22.890
ENTRE 48 Y 53 AÑOS	8.829	10.065	18.894	8.935	10.319	19.254	9.017	10.551	19.568	9.075	10.741	19.816	9.181	10.901	20.082
ENTRE 54 Y 59 AÑOS	6.701	7.917	14.618	7.003	8.212	15.215	7.296	8.505	15.801	7.540	8.775	16.315	7.751	9.041	16.792
ENTRE 60 Y 65 AÑOS	4.644	5.744	10.388	4.805	5.967	10.772	4.967	6.188	11.155	5.137	6.409	11.546	5.355	6.658	12.013
ENTRE 66 Y 71 AÑOS	3.045	4.037	7.082	3.156	4.172	7.328	3.279	4.320	7.599	3.399	4.475	7.874	3.529	4.651	8.180
ENTRE 72 Y 77 AÑOS	1.986	2.875	4.861	2.015	2.935	4.950	2.039	2.992	5.031	2.062	3.043	5.105	2.107	3.116	5.223
MAYORES DE 78 AÑOS	1.618	2.633	4.251	1.665	2.737	4.402	1.710	2.844	4.554	1.744	2.947	4.691	1.774	3.051	4.825
TOTAL	132.151	138.752	270.903	133.692	140.235	273.927	135.186	141.730	276.916	136.532	143.339	279.871	137.990	144.802	282.792

BIBLIOGRAFÍA

1. Luis Fernando Gaviria López. (2018). Anuario Estadístico Municipio de Itagüí 2016-2017. Alcaldía de Itagüí.
2. Alcaldía de Itagüí. (2019). Antioquia. www.itagui.gov.co.
3. Diagnóstico Económico Aburrá Sur 2018. (2018). Cámara de Comercio Aburrá Sur. www.ccas.org.co. <http://www.ccas.org.co/wp-content/uploads/2019/01/ESTUDIO-ECONOMICO-CCAS-2018.pdf>
4. Departamento Administrativo Nacional de Estadística (**DANE**). (2019). www.dane.gov.co
5. Terri Data. Ficha Terri Data. Antioquia. (2019). <https://terridata.dnp.gov.co>
6. Secretaría Seccional de Salud. Ficha Municipal. Antioquia. (2018). <https://www.dssa.gov.co/index.php/estadisticas/indicadores>