



**Ruta ecoturística en el municipio Itagüí:
Ampliación y mejoramiento de la Ruta Rincón del Pacífico y la creación de la Ruta en
Memoria de la Alfarería en el corregimiento El Manzanillo en el municipio de Itagüí.**

Sara Cardona Toro

**Informe de práctica como requisito para optar al título de:
Ingeniera Urbanista**

Asesor

Hernán Darío González Zapata, MSc. en Ingeniería Civil

**Universidad de Antioquia
Facultad de Ingeniería, Escuela Ambiental
Ingeniería Urbana
Carmen de Viboral
2023**

Cita	Cardona Toro, Sara, 2023
Referencia	Cardona Toro, Sara, (2023). Ruta ecoturística en el municipio Itagüí: Ruta ecoturística en el municipio Itagüí: Ampliación y mejoramiento de la Ruta Rincón del Pacífico y la creación de la Ruta en Memoria de la Alfarería en el corregimiento El Manzanillo en el municipio de Itagüí. 2016 -2023
Estilo APA 7 (2020)	Presencial. Universidad de Antioquia, Seccional Oriente



Centro de Documentación Ingeniería (CENDOI)

Repositorio Institucional: <http://bibliotecadigital.udea.edu.co>

Universidad de Antioquia - www.udea.edu.co

Rector: John Jairo Arboleda Céspedes

Decano/Director: Julio César Saldarriaga Molina.

Jefe departamento: Diana Catalina Rodríguez Loaiza.

El contenido de esta obra corresponde al derecho de expresión de los autores y no compromete el pensamiento institucional de la Universidad de Antioquia ni desata su responsabilidad frente a terceros. Los autores asumen la responsabilidad por los derechos de autor y conexos.

Tabla de contenido

Resumen	6
Abstract	7
Introducción	8
1 Objetivos	10
1.1 Objetivo general	10
1.2 Objetivos específicos	10
2 Marco teórico	11
3 Metodología	14
4 Resultados y analisis	16
4.1 Trabajo con la comunidad	18
4.2 Estrategias	24
5 Conclusiones y sugerencias	25
Referencias	27

Lista de figuras

Imagen 1. Propuesta de ruta en el Plan Corregimental El Manzanillo –PCM-:	8
Imagen 2. Reunión con Afroyakaar.	14
Imagen 3. Reunión a cargo de Corantiquia.	15
Imagen 4. Reunión con mesa Ruta en memoria de la Alfarería.	15
Imagen 5. Visita al predio y reunión con Corantioquia para implementación del vivero.	17
Imagen 6. Avances del proyecto.	17
Imagen 7. Propuesta de la ruta alfarera.	18
Imagen 8. Parque de las chimeneas	20
Imagen 9. Galpón Medellín	20
Imagen 10. Galpón Antioquia	21
Imagen 11. Encuentro en Casa Medina	21
Imagen 12. Mariposario	22
Imagen 13. Secretaria de Medio Ambiente	22
Imagen 14. Casa Flandes	23
Imagen 15. Chircal el Llano	23

Siglas, acrónimos y abreviaturas

PCM	Plan Corregimental el Manzanillo
POT	Plan de Ordenamiento Territorial
PROCEDA	Proceso Ciudadano de Educación Ambiental
DMI	Distrito de Manejo Integral

Resumen

El Plan Corregimental del Manzanillo en el municipio de Itagüí propone la creación de un proyecto llamado Ruta Agroecoturística. Este proyecto consiste en un sistema peatonal que conecta diferentes áreas del territorio, destacando corredores ecológicos, arqueológicos y culturales. El enfoque principal de esta ruta es fomentar el agroecoturismo comunitario, promoviendo el conocimiento, disfrute y protección de los rasgos distintivos del Corregimiento El Manzanillo.

En el marco del Plan Corregimental del Manzanillo, se ha formulado la Ruta Agroecoturística como parte de las propuestas. La Oficina de Planificación de Comunas y Corregimiento ha estado respaldando esta ruta, que se divide en varias sub-rutas. En esta ocasión, nos enfocaremos en la “Ruta Rincón del Pacífico” y la “Ruta en Memoria de la Alfarería”.

Estas rutas implican la implementación de equipamientos, la creación de nuevas rutas y el mejoramiento del espacio público. También se ofrece un acompañamiento social y técnico para promover el crecimiento y la realización de estas rutas. La ejecución de estas propuestas representaría una gran oportunidad para el crecimiento de la comunidad, el desarrollo rural y el ordenamiento del territorio.

El desarrollo de esta se dividirá en 3 fases que son: el reconocimiento del territorio, crear un plan de acción con Afroyakaar y la creación de una mesa para la Ruta en Memoria de la Alfarería.

Palabras clave: Ruta, alfarería, cultura afro, comunidad, territorio, desarrollo rural, planificación sostenible, equipamientos comunitarios, ecoturismo.

Abstract

The "Plan Corregimental El Manzanillo" in the municipality of Itagüí proposes the creation of a project called "Ruta agroecoturística". This project consists of a pedestrian system that connects different areas of the territory, highlighting ecological, archaeological, and cultural corridors. The focus of this route is to encourage community agro-ecotourism, promoting the knowledge, enjoyment, and protection of the distinctive features of the area.

Within the framework of the plan, the agro-ecotourism route has been formulated as part of the proposals. The municipal and local planning office has been supporting this route, which is divided into several sub-routes. On this occasion, the study will focus on the "Ruta Rincón del Pacífico" and the "Ruta en Memoria de la Alfarería (Pottery Memorial Route)".

These routes involve the implementation of equipment, the creation of new routes and the improvement of public space. Social and technical accompaniment is also offered to promote the growth and implementation of these routes. The implementation of these proposals would represent a great opportunity for community growth, rural development, and land use planning.

The development of this will be divided into three phases: the first involves the recognition of the territory, then the creation of an action plan with Afroyakaar and finally, the creation of a working group for the Pottery Memorial Route.

Key words: Route, pottery, Afro culture, community, territory, rural development, sustainable planning, community facilities, ecotourism.

Introducción

El plan corregimental del Manzanillo, en el municipio de Itagüí, brinda una propuesta de proyecto llamada Ruta Agroecoturística (Imagen 1). Esta es un sistema peatonal articulador del territorio, compuesto principalmente por corredores ecológicos, arqueológicos y culturales, con énfasis en el agroecoturismo comunitario y focalizado en promover el conocimiento, disfrute y protección del conjunto de rasgos distintivos que caracterizan el corregimiento El Manzanillo, contemplando sitios de interés arqueológico, cultural y ambiental (Plan Corregimental El Manzanillo, 2016-2019).

Imagen 1. Propuesta de ruta en el Plan Corregimental El Manzanillo –PCM-

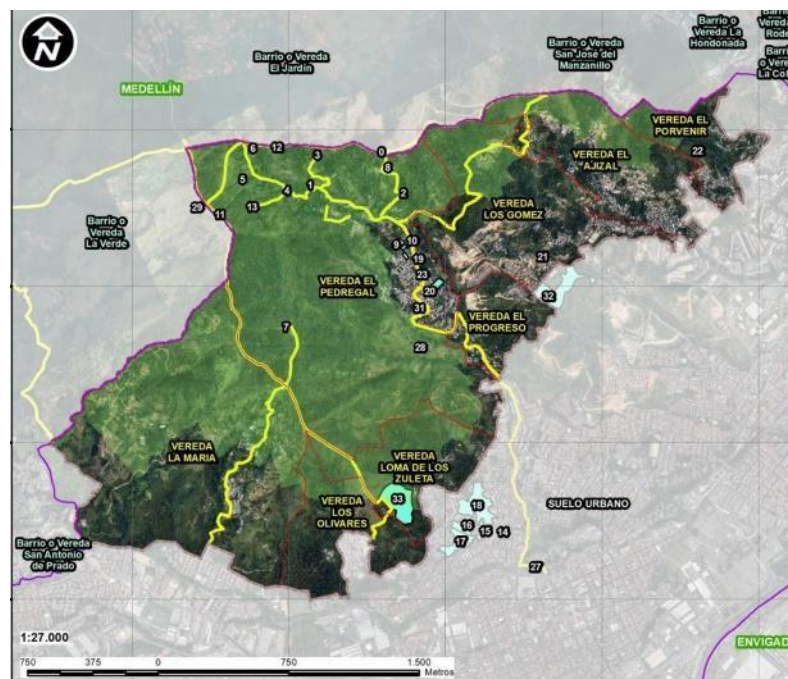

Fuente: Plan Corregimental El Manzanillo –PCM-

La ruta agroecoturística ya está formulada en el Plan Corregimental el Manzanillo, estatiene algunas propuestas y la Oficina de Planificación de Comunas y Corregimiento le ha estadoapostando a esta ruta, la misma está dividida en varias rutas, de las cuales, para efectos de estapropuesta, se tomarán: la ruta Rincón del Pacifico y la ruta en Memoria de la Alfarería.

En este proyecto se proponen, la generación de equipamientos y rutas, el mejoramiento de espacio público y el acompañamiento social y técnico para el crecimiento y realización de estas, en este sentido, llevar a cabo estas rutas sería una gran oportunidad de crecimiento para la comunidad, desarrollo rural y ordenamiento del territorio

1 Objetivos

1.1 Objetivo general

Definir estrategias de mejoramiento y modificación, tanto en equipamientos como en espacio público efectivo, de las rutas ecoturísticas “Ruta Rincón del Pacífico” y la “Ruta en Memoria de la Alfarería”, en el corregimiento de El Manzanillo del municipio de Itagüí.

1.2 Objetivos específicos

- Mejorar y rediseñar la ruta desde una mirada más técnica que permita dar a conocer las diferentes culturas y artes que se presentan en el corregimiento como lo son la cultura afro y la alfarería y sus ladrilleras.
- Establecer mesas de diálogo para socializar con las personas que viven en el corregimiento para crear y plantear planes de acción en frente a la ruta, con la creación de la mesa de la ruta alfarera se pretende trazar la ruta y proponer espacios y equipamientos para el disfrute de esta.
- Implementar lugares y sectores específicos para el esparcimiento como vivero y restaurante.
- Mejorar el espacio público como parques infantiles, miradores, puentes y la misma ruta como tal.

2. Marco teórico

La planificación deficiente de los territorios rurales ha llevado a una mayor concentración de la pobreza en estas áreas en comparación con las zonas urbanas. Para mejorar la calidad de vida en las áreas rurales, es necesario adoptar una perspectiva más amplia de la ruralidad, que trascienda la provisión de alimentos y el sector agrícola. Se debe optimizar el territorio rural para fomentar el desarrollo económico y mejorar los servicios y equipamientos disponibles.

Así mismo, “La falta de servicios, equipamientos e infraestructura son algunos de los elementos fundamentales que deben ser afrontados en toda política de desarrollo rural. La inaccesibilidad, la falta de conectividad entre los centros poblados del sistema territorial, la escasez de oferta de servicios y equipamientos en calidad y cantidad, configuran elementos que, sumados a una actividad económica errática, propician la expulsión de población de las zonas rurales, al percibir un gran contraste entre su calidad de vida y la de los centros urbanos”. (Pérez, M., Fernández, L., & Alegre, F., 2009, Pág. 17), lo que nos lleva a generar ideas, oportunidades y mejoramiento en el territorio rural para que la comunidad se sienta escuchada y no se sienta menos que el territorio urbano. En este contexto, el espacio público juega un papel crucial. La segregación y fragmentación de la ciudad han llevado a la exclusión de lugares importantes para la socialización y la apropiación del espacio público. Esto ha generado problemas de seguridad y peligro. Es necesario promover un espacio público inclusivo, donde las personas puedan convivir de manera tolerante y equilibrar las necesidades individuales y colectivas.

En este sentido “hay que defender y transformar el espacio público existente y construir un nuevo espacio público para el nuevo urbanismo, que satisfaga simultáneamente varias funciones y que sea de alta calidad estética”. (Carrión, F. (2007), Pág. 22)

La arquitectura tiene como estrategia disminuir las brechas sociales; para evidenciar que los más desfavorecidos merecen y pueden tener infraestructuras con altos valores estéticos, funcionales y con los mejores materiales y acabados, y para demostrar que también tienen derecho a la ciudad. (Franco Calderón & Zabala Corredor, 2012, Pág. 9)

En este contexto, la arquitectura desempeña un papel importante. Al disminuir las brechas sociales, la arquitectura busca demostrar que incluso los grupos más desfavorecidos merecen y pueden acceder a infraestructuras con altos valores estéticos y funcionales. Además, busca garantizar el derecho a la ciudad para todos, proporcionando espacios urbanos de calidad que fomenten la inclusión social y la participación ciudadana.

En resumen, la planificación adecuada de los territorios rurales debe considerar la optimización del territorio, la mejora de los servicios y equipamientos, la promoción de un espacio público inclusivo y la creación de equipamientos urbanos que satisfagan las necesidades de la población. La arquitectura desempeña un papel fundamental en la reducción de las brechas sociales y la promoción de la equidad en el acceso a infraestructuras de calidad.

De acuerdo con lo anterior, para la creación de la Ruta Agroecoturística se desarrolló un proceso participativo, donde se realizaron talleres para el trazado de la propuesta con la comunidad, esta busca potenciar el agroecoturismo en las veredas del corregimiento y desarrollar el potencial cultural, arqueológico y ambiental que posee dicho territorio, esta se desarrolla dentro del Distrito de Manejo Integral –DMI-. El Manzanillo corresponde a una extensión 328,08 hectáreas y equivale al 1,17% del área total del DMI, este se convierte en un “Cordón Verde” que permite regular la expansión urbana, los conflictos en el uso del suelo, el deterioro del ecosistema, la pobreza y la falta de oportunidades económicas.

En la Ruta ya se han ido implementando proyectos que favorecen al crecimiento de esta, sin embargo, aún falta mucho de esta ruta, donde se aportarán ideas para el crecimiento y desarrollo de esta en pro de la comunidad. (Plan Corregimental el Manzanillo)

A la Ruta Rincón del Pacífico ya se le destino un lote o predio a la organización Afroyakaar, en el cual se construirá un restaurante y ahí mismo es donde comienza la Ruta Agroecoturística, en la Ruta en memoria de la alfarería aún no se ha propuesto nada, es por esto que se propone la creación de una mesa alfarera, para así escuchar a la comunidad y proponer proyectos que la favorezcan.

La misma comunidad le ha estado apostando a la implementación y fortalecimiento de la Ruta Agroecoturística por medio de iniciativas que proponen en el Presupuesto Participativo del municipio del año 2023, en el corregimiento tienen dos iniciativas que son: Implementación de la

ruta agroecoturística del Corregimiento El Manzanillo de Itagüí y Fortalecimiento de la ruta agroecoturística dirigida a los emprendimientos de economía creativa del corregimiento El Manzanillo de Itagüí, en estas le apuestan a la implementación de campañas de divulgación y promoción de los atractivos turísticos de las zonas del corregimiento El Manzanillo, además de desarrollar actividades para el posicionamiento de los lugares como destinos turísticos, esto fortalece y ayuda al crecimiento de la ruta, para generar un posicionamiento y una apropiación de la comunidad con la ruta, así mismo, se reconoció la importancia de la comunidad en la creación de las rutas.

El municipio proporcionó un terreno a Afroyakaar para la construcción de un restaurante en la Ruta Rincón del Pacífico. Sin embargo, hubo problemas con el financiamiento del proyecto a través del Presupuesto Participativo del año anterior, lo que impidió su inicio. Por otro lado, se postuló una convocatoria con Corantiquia, donde se recibió apoyo para implementar y ejecutar un Biovivero comunitario y se dio un encuentro con Corantioquia donde se discutieron diferentes aspectos del vivero y que puede brindar a la comunidad, también el diseño, promoción y actividades en el desarrollo. Los participantes compartieron sus experiencias y conocimientos, brindando sugerencias para enriquecer la oferta turística de la ruta.

Además, durante el recorrido por la ruta alfarera, se pudo apreciar de primera mano los recursos y atractivos que ofrece. Esto le permite identificar grandes oportunidades y potencial que pueden utilizarse para mejorar la experiencia del visitante.

Estas reuniones y el recorrido fueron fundamentales para involucrar a la comunidad en el proceso de desarrollo de la ruta alfarera. Se valoraron sus ideas y portes, reconociendo su importancia como actores clave en la implementación y éxito de esta. A parte de estos encuentros, se generaron propuestas concretas que serán tenidas en cuenta para mejorar y potenciar la oferta turística de la ruta alfarera.

3 Metodología

La propuesta de la ruta ecoturística ya está establecida desde el Plan Corregimental El Manzanillo, con base en esto se proponen unos mejoramientos tanto en equipamientos como en espacio público efectivo, donde la ruta ecoturística se articule con el mismo corregimiento.

Desde el comienzo de las prácticas se definieron tres fases que fueron:

Primera fase: reconocimiento del territorio

Inicialmente se hace un reconocimiento del corregimiento, especialmente por la ruta Rincón del Pacífico y la Ruta en Memoria de la Alfarería, ya que estas son el comienzo de la ruta ecoturística,

Segunda fase: plan de acción con Afroyakaar

Afroyakaar: organización fundada en el año de 2013, que busca unir fuerzas para promover los derechos de los afrodescendientes en Colombia. Específicamente ubicados en la vereda el porvenir del municipio de Itagüí. (Afroyakaar, s.f).

En esta fase se realizaron reuniones para crear un plan de acción con la comunidad afroyakaar donde se va a socializar, diseñar y rediseñar lo que va de la ruta rincón del pacífico, esto desde la planificación comunitaria, con el fin de atraer la cultura afro mediante la creación de un biovivero y un aula ambiental, también realizar acompañamiento o seguimiento con el tema del grafisur y el restaurante.



Imagen 2. Reunión con Afroyakaar. Fuente: galería propia

Con Corantiquia se realizó una primera reunión donde se definió que es un vivero, que beneficios trae a la comunidad, tanto económicos como ambientales, y como se iba a realizar.



Imagen 3. Reunión a cargo de Corantiquia. Fuente: galería propia.

Tercera fase: creación de mesa alfarera.

Se creó una mesa con los presidentes o líderes de los barrios el Porvenir 3, El Pesebre, Los Florianos, y de las veredas El Ajizal y Los Gómez, que es por donde se proyectó la ruta, esto con el fin de socializar e implementar los proyectos que se propongan.



Imagen 4. Reunión con mesa Ruta en memoria de la Alfarería. Fuente: galería propia.

4 Resultados y Análisis

El presente trabajo se enfocó en el mejoramiento de la ruta ecoturística del corregimiento El Manzanillo en el municipio de Itagüí, para esto se tuvo en cuenta la comunidad y validar su importancia en el crecimiento del municipio.

Como primer resultado, se evidenció que el nombre “Ruta Agroecoturística” no iba a fin con lo que brindaba el corregimiento, es así como la Universidad EAFIT que es el ente encargado de asesoramiento del tema técnico del Plan de Ordenamiento Territorial –POT- en el municipio de Itagüí, recomienda ya no hacer uso de la palabra agroecoturismo porque se pudo comprobar que en las 8 veredas existentes en el municipio no hay una vocación tangible del tema agro sino más bien desde una proyección ecoturística, es por esto que cambio a ser Ruta Ecoturística.

El municipio le aportó a Afroyakaar un terreno para la implementación del restaurante que ya estaba estipulado al comienzo de la ruta rincón del pacífico, pero este no se pudo adelantar ya que este proyecto se pretendía realizar con dineros del Presupuesto Participativo –PP- del año inmediatamente anterior, pero se demostraron algunas inconsistencias por lo que no se permitió el inicio de este. Por otro lado, se realizó una postulación a convocatoria con Corantioquia, donde Corantioquia a través de un Proceso Ciudadano de Educación Ambiental (PROCEDA) apoyó la implementación y ejecución de 17 Bio viveros comunitarios con organizaciones comunitarias en 16 municipios de la jurisdicción. Por medio del acompañamiento educativo a nivel técnico, social, ambiental y empresarial se implementaron Bio viveros Comunitarios que cuentan con una capacidad de producción anual de 16.000 plantas nativas y alimenticias donde las empresas y demás actores podrán adquirir el material vegetal que producen los Bio viveros y así contribuir al fortalecimiento económico de las comunidades de la jurisdicción de Corantioquia. (Corantioquia, s.f).



*Imagen 5. Visita al predio y reunión con Corantioquia para implementación del vivero.
Fuente: galería propia.*

Este proceso ha crecido y va por muy buen camino, ya que la comunidad ha tomado fuerza y se ha apropiado del territorio, en ese sentido, el proyecto ya comenzó y se hizo el cerramiento del predio, igualmente se han presentado problemáticas en el sector, tales como el tema de las basuras en el terreno, plagas y personas que hacen uso del espacio sin autorización.



Imagen 6. Avances del proyecto. Fuente: galería propia.

4.1 Trabajo con la comunidad

La articulación de la mesa se ha realizado en tres espacios, donde 2 fueron reuniones y una más que fue el recorrido de la ruta, a continuación, se explica y se especifica de una manera más detallada lo que se realizó con la comunidad.

Primera Reunión:

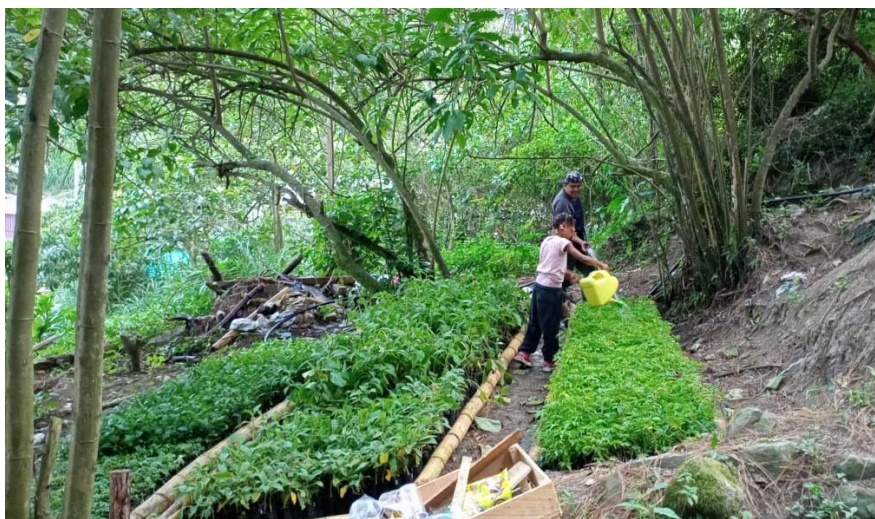
Se llevó la primera propuesta de la ruta donde la comunidad pudo hacer parte de la formulación de esta, indicando que les gusta y que no. Se le realizó la invitación a toda la comunidad del corregimiento en general pero la mayor participación fue de los líderes de los barrios el Porvenir 3, El Pesebre, Los Florianos, y de las veredas El Ajizal y Los Gómez ya que en estos barrios está proyectada la ruta. La ruta solo existía de nombre, es así como desde la administración llevamos la primera propuesta de la ruta (Imagen 7), en la que todos los presentes estuvieron de acuerdo con la misma, ya que se propuso estratégicamente para que se presentara por lugares como las ladrilleras el Ajizal, El Rosario, La Alcarraza, Parque de Las Luces y El Chircal El Llano, que es el único chircal que aún se encuentra en funcionamiento en el municipio, estos son lugares de gran importancia en la historia de la alfarería local.



Imagen 7. Propuesta de la ruta alfarera. Fuente: creación propia

Se realizó una actividad donde la comunidad nos dijo que se sueñan de la ruta y estas fueron algunas de sus respuestas:

- Chircales. Los chircales anteriormente eran lugares en el que se realizaban ladrillos. En el momento solo hay un chircal en funcionamiento en el corregimiento que es El Chircal El Llano.
- Maquetas de las ladrilleras.
- Visitas guiadas a las ladrilleras e historias contadas desde ladrilleras.
- Realización de implementos de barro.
- Casa-museo interactivo de la alfarería.
- Emprendimientos legalmente consolidados.
- Fortalecimiento y conservación de uno de los chircales que permitan al visitante vivir la experiencia.
- Creación del documento de la memoria histórica de la alfarería en el corregimiento
- Capacitación de los guías turísticos.
- Construcción de figuras físicas representativas de la alfarería
- Recuperación de las fiestas del alfarero.
- Aula ambiental en el sector chimeneas.
- Que la ruta se apropie de toda la tradición de Itagüí.
- Economía social, lograr que sea auto sostenible.
- Diversidad cultural.

Segunda reunión:

Se les comunico a los nuevos participantes de la mesa lo que se había realizado en la primera reunión. Se tuvieron 4 apartados donde hubo participación de la comunidad

1. Que es la ruta ecoturística
2. La ruta alfarera
3. Articulación con Desarrollo Económico
4. Creación del cronograma
 - Recorrido con un ingreso a la ladrillera (Agosto)

-
- Ida al museo de Antioquia (Septiembre)
 - Capacitación con la geóloga (Octubre)

Recorrido con un ingreso a la ladrillera:

Del cronograma solo se pudo realizar una actividad que fue el recorrido de la ruta, donde los participantes de esta dieron sus aportes e ideas, se dejaron listas las propuestas y se realizó el empalme con la practicante que iba a seguir con este proceso. El recorrido fue el siguiente:

- **Parque de las chimeneas:** En este lugar se inicia la ruta alfarera por su referente histórico en el municipio; como su nombre lo indica, anteriormente estaban ubicadas las chimeneas donde se realizaba la terminación del proceso del ladrillo.



Imagen 8. Parque de las chimeneas. Fuente: Creación Propia

- **Galpón Medellín:** Actualmente es un terreno donde no hay construcciones, pero se prevé que en el futuro cercano sea urbanizado para viviendas.



Imagen 9. Galpón Medellín. Fuente: Creación Propia

-
- **Galpón Antioquia:** Actualmente se encuentra en muy malas condiciones casi que en el abandono total.



Imagen 10. Galpón Antioquia. Fuente: Creación Propia

- **Casa Medina:** Es una empresa dedicada a la realización de arcilla para tejas, ladrillos, entre otras, esta empresa, anteriormente chircal ha ido creciendo en el momento es la empresa más industrializada, con hornos de alta calidad. Se tuvo la oportunidad de hablar con el dueño de la empresa y estuvo muy interesado por la ruta.



Imagen 11. Encuentro en Casa Medina. Fuente: Creación Propia

-
- **Mariposario:** El mariposario en el corregimiento se construyó en el año 2022 y es un sitio turístico para el municipio.



Imagen 12. Mariposario. Fuente: Creación Propia

- **Secretaria de Medio Ambiente:** Anteriormente se ubicaba la Ladrillera el Valle



Imagen 13. Secretaria de Medio Ambiente. Fuente: Creación Propia

- **Casa Flandes:** En el momento es una casa en ruinas, pero protegida por el municipio, es importante porque anteriormente vivió una familia de gran poder adquisitivo, aportante financieramente a las ladrilleras del corregimiento.



Imagen 14. Casa Flandes. Fuente: Creación Propia

- **Chircal El Llano:** Actualmente es el único chircal que está en funcionamiento, se pudo ingresar a él y conocer los pasos a seguir en el procedimiento de realización de arcilla. Se da la idea e implementar una actividad en la ruta donde las personas puedan vivir la experiencia de la creación de la arcilla.



Imagen 15. Chircal el Llano. Fuente: Creación Propia

4.2 Estrategias

Las estrategias de mejoramiento y modificación de las rutas ecoturísticas "Ruta Rincón del Pacífico" y "Ruta en Memoria de la Alfarería" en el corregimiento de El Manzanillo del municipio de Itagüí pueden incluir diversas acciones para potenciar y enriquecer la experiencia de los visitantes. A continuación, se presentan unas ideas más aterrizadas al proyecto:

1. **Mejoramiento de equipamientos:** Se pueden realizar inversiones en infraestructuras y equipamientos turísticos, como la construcción o remodelación de miradores, áreas de descanso, señalización turística, estacionamientos, entre otros. Estos elementos contribuyen a un mayor acceso y comodidad para los visitantes, así como un retorno a los atractivos naturales y culturales de la zona.
2. **Promoción y difusión:** Desarrolla fundamentalmente estrategias de promoción y difusión de las rutas ecoturísticas. Esto incluye la creación de material promocional como folletos, guías turísticas, mapas interactivos, presencia en redes sociales y sitios web, así como la participación en festivales y eventos turísticos. Además, se pueden establecer alianzas con agentes de viajes y operadores turísticos para promocionar las rutas.
3. **Capacitación y formación:** Es importante brindar capacitación y formación a los actores involucrados en la prestación de servicios turísticos en las rutas. Incluye agricultores, artesanías, guías turísticos y personas que interactúan con los visitantes. La capacidad se basa en temas como escuchar al cliente, interpretar el patrimonio, buenos aspectos prácticos, ambientales y culturales, entre otros.
4. **Desarrollo de productos turísticos:** Podemos diseñar y desarrollar nuevos productos turísticos relacionados con las rutas ecoturísticas. Por ejemplo, se pueden organizar visitas a los chircales y alfarerías existentes, catas de productos locales, actividades deportivas y de avistamiento de aves, entre otras

5 Conclusiones y sugerencias

En conclusión, se evidenció que el nombre "Ruta Agroecoturística" no era adecuado para el corregimiento, ya que no había una vocación agrícola clara en las veredas del municipio de Itagüí. Por lo tanto, se decidió cambiar el nombre a "Ruta Ecoturística".

Además de las inconsistencias en el presupuesto participativo que impidieron la realización del proyecto del restaurante, es importante destacar que la comunidad también solicitó al SENA -Servicio Nacional de Aprendizaje- la realización de un curso sobre guadua. Este curso tiene como objetivo capacitar a los miembros de la comunidad en técnicas de construcción y manejo de la guadua, un material de construcción sostenible y abundante en la región. El curso sobre guadua proporcionaría a la comunidad los conocimientos necesarios para la construcción del restaurante utilizando este material. La solicitud de este curso demuestra el interés y la participación activa y continua de la comunidad en el desarrollo de la ruta ecoturística. Al adquirir habilidades en la construcción con guadua, la comunidad no solo podría hacer realidad el proyecto del restaurante, sino que también se beneficiaría al tener conocimientos que podrían aplicarse en futuras construcciones sostenibles en la región.

Por otro lado, se postuló a una convocatoria con Corantioquia, quienes apoyaron la implementación de 17 Bio viveros comunitarios en diversos municipios. Estos tienen la capacidad de producir 16.000 plantas nativas y alimenticias al año, lo cual contribuye al fortalecimiento económico.

Se puede observar un crecimiento positivo en el proceso, ya que la comunidad ha mostrado compromiso y apropiación del territorio. Se ha realizado el encerramiento del predio como parte del proyecto. Sin embargo, se han presentado problemáticas en el sector, como la gestión de basuras, plagas y personas que utilizan el espacio sin autorización.

Se destaca la articulación de la mesa de trabajo en dos espacios, con reuniones y un recorrido por la ruta. Esto demuestra el interés y la participación de los actores involucrados en el desarrollo del proyecto. Es importante seguir trabajando en la resolución de las

problemáticas identificadas y continuar fortaleciendo la participación de la comunidad en el proceso.

Estas rutas turísticas diversificarán la oferta y brindarán experiencias únicas a los visitantes, fomentando así un mayor interés y demanda por las mismas, así mismo se pueden establecer comités o grupos de trabajo para garantizar una participación y una gestión sostenible de las rutas.

Es fundamental involucrar a la comunidad local en el desarrollo y gestión de la ruta alfarera. Esto incluye la participación en la toma de decisiones, la promoción de la cultura local, la conservación del patrimonio natural y cultural, y la generación de beneficios económicos para la comunidad, ya que esta es un poco deficiente en este tema a comparación de la ruta rincón del pacífico, donde la comunidad se ve más presente, activa y comprometida con el crecimiento y realización de esta.

Es esencial realizar un seguimiento constante de las rutas ecoturísticas para evaluar su impacto y realizar ajustes si es necesario. Esto se puede hacer a través de encuestas a los visitantes, análisis de datos de visitas, evaluación de la calidad de los servicios, entre otros. La retroalimentación obtenida permitirá mejorar continuamente las rutas y asegurar una experiencia satisfactoria para los turistas.

En conclusión, para el éxito y desarrollo sostenible de las rutas ecoturísticas se requiere de inversiones en infraestructuras, promoción efectiva, capacitación de actores involucrados, desarrollo de nuevos productos turísticos, participación comunitaria y monitoreo constante. Estas acciones contribuirán a potenciar el atractivo y la competitividad de las rutas, generando beneficios tanto para los visitantes como para las comunidades locales.

Referencias

Alcaldía de itagüí. (s.f.). Plan corregimental El Manzanillo

Carrión, F. (2007). Espacio público: punto de partida para la alteridad. Espacios públicos y construcción social. Hacia un ejercicio de ciudadanía, 79-97. Recuperado de:

https://www.flacsoandes.edu.ec/sites/default/files/agora/files/1228415744.espacio_publico_punto_de_partida_para_la_alteridad_2.pdf

Corantioquia. (2023, 26 mayo). Áreas protegidas - Corantioquia. Recuperado de <https://www.corantioquia.gov.co/areas-protegidas/>

Corantioquia. (s.f.). Red de bio viveros comunitarios. Recuperado de <https://www.corantioquia.gov.co/red-de-bio viveros-comunitarios/>

De Itagüí, A. (s. f.). Alcaldía de Itagüí. Alcaldía de Itagüí. Recuperado de <https://itagui.gov.co/>

Franco Calderón, Á. M., & Zabala Corredor, S. K. (2012). Los equipamientos urbanos como instrumentos para la construcción de ciudad y ciudadanía. DEARQ. Revista de arquitectura, (11), 10-21. Recuperado, de: <https://www.redalyc.org/pdf/3416/341630320003.pdf>

Pérez, M., Fernández, L., & Alegre, F. (2009). Planificación en territorios rurales. Universidad Nacional de Cuyo. Facultad de Filosofía y Letras. Instituto de Investigación y Formación para el Ordenamiento Territorial. Recuperado de: https://bdigital.uncu.edu.ar/objetos_digiales/3459/perezproyeccion6.pdf

¿Quiénes somos?: AFROYAKAAR. (s. f.). Recuperado de <https://afroyakar.webnode.com.co/quienes-somos/>